

Hillrom™

**Welch Allyn®
iExaminer™ Pro**

Welch Allyn iExaminer Pro 앱

238-3 Welch Allyn MacroView Plus 검이경

118-3 Welch Allyn PanOptic Plus 검안경

11840-IEX Welch Allyn SmartBracket 어셈블리

사용 지침

소프트웨어 버전 3.1.x

전문가 전용

R_x ONLY

작동 모드: 해당 헤드 사용 지침 참조

© 2023 Welch Allyn, Inc. 모든 권리 보유. Welch Allyn의 허가 없이 이 사용 지침 또는 그 일부를 어떠한 형태로든 전재 또는 복제하는 행위는 허용되지 않습니다. Welch Allyn®은 Welch Allyn, Inc.의 상표입니다. Hillrom™은 Hill-Rom Services, Inc.의 상표입니다.

App Store®는 Apple, Inc.의 등록 상표입니다. Android™ 및 Google Play™는 Google, Inc.의 상표입니다. 기타 상표 및 상호는 해당 소유자의 상표입니다.

Hill-Rom은 디자인, 사양 및 모델을 예고 없이 변경할 수 있습니다. Hill-Rom에서 보증하는 유일한 사항은 제품의 판매나 임대 시 제공된 명시적인 서면 보증뿐입니다.

Welch Allyn, Inc. ("Welch Allyn")는 (i) 이 설명서에 나와 있는 지침, 주의 사항, 경고 또는 용도 설명에 따라 제품을 올바르게 사용하지 않거나 (ii) 불법적이거나 부적절한 제품 사용으로 인해 발생할 수 있는 부상에 대한 책임을 지지 않습니다.

특허는 hillrom.com/patents

하나 이상의 특허권에 의해 보호됩니다. 위의 인터넷 주소를 참조하십시오. Hill-Rom 회사는 유럽, 미국 및 기타 국가의 특허 및 출원 중인 특허의 소유권자입니다.

Welch Allyn 기술 지원

<https://hillrom.com/en-us/about-us/locations>

EU 사용자 및/또는 환자 대상 고지 사항: 이 장치와 관련하여 심각한 사고가 발생할 경우 제조업체 및 사용자 및/또는 환자가 소재한 회원국의 관할 당국에 보고해야 합니다.

901161 iEXAMINER PRO SW APP iOS

901162 iEXAMINER PRO SW APP ANDROID

REF IEXAMINER PRO IOS

REF IEXAMINER PRO ANDR

DIR 80030520 Ver. A 버전 개정일: 2023-09

 Welch Allyn, Inc.
4341 State Street Road
Skaneateles Falls, NY 13153 USA
hillrom.com

호주 공인 스폰서
Welch Allyn Australia Pty. Ltd.
Unit 4.01, 2-4 Lyonpark Road
Macquarie Park, NSW 2113
전화 1800 650 083

Welch Allyn, Inc.는 미국에서 만들어진 Hill-Rom Holdings, Inc.의 자회사입니다.

Hillrom™

목차

장치 설명.....	1
용도.....	1
금기사항.....	2
성능 특성.....	2
기호 설명.....	3
경고 및 주의.....	4
잔존 위험.....	5
장치 및 환자 데이터와 보안.....	6
최초 사용.....	7
스마트폰 및 케이스 선택 지침.....	9
어셈블리 테스트.....	10
앱 기능 사용.....	11
iOS 지침.....	12
화면 구성 요소(iOS).....	12
설정 수정(iOS).....	13
인증(iOS).....	14
암호 설정(iOS).....	14
암호 재설정(iOS).....	15
로그인(iOS).....	16
완료된 검사(iOS).....	17
곧 완료되는 검사(iOS).....	22
검사 추가(iOS).....	23
이미지 캡처(iOS).....	24
이미지 선택(iOS).....	27
선택한 이미지 보기(iOS).....	28
검사 저장(iOS).....	30
저장된 검사 업데이트(iOS).....	31
검사 공유(iOS).....	33
이미지 공유(iOS).....	35

검사 삭제(iOS)	37
검사 폐기(iOS)	38
Android 지침	39
화면 구성 요소(Android)	39
설정 수정(Android)	40
인증(Android)	41
암호 설정(Android)	41
암호 재설정(Android)	42
로그인(Android)	43
완료된 검사(Android)	44
곧 완료되는 검사(Android)	50
검사 추가(Android)	51
이미지 캡처(Android)	52
이미지 선택(Android)	55
선택한 이미지 보기(Android)	56
검사 저장(Android)	58
저장된 검사 업데이트(Android)	59
검사 공유(Android)	61
이미지 공유(Android)	63
검사 삭제(Android)	65
검사 폐기(Android)	66
세척	67
안전한 폐기	68
EMC 준수	68
보관 및 이동	69
부속품	69
호환되는 장치	69
보증	70

장치 설명

iExaminer 응용 프로그램은 Welch Allyn iExaminer Pro 앱과 동일합니다.

MacroView Plus를 사용하는 iExaminer 시스템은 MacroView Plus, SmartBracket, SmartClip, iExaminer 응용 프로그램 및 "[스마트폰 및 케이스 선택 지침](#)"을 충족하는 케이스가 있는 스마트폰으로 구성됩니다.

PanOptic Plus를 사용하는 iExaminer 시스템은 PanOptic Plus, SmartBracket, SmartClip, iExaminer 응용 프로그램 및 "[스마트폰 및 케이스 선택 지침](#)"을 충족하는 케이스가 있는 스마트폰으로 구성됩니다.

용도

적절한 Welch Allyn 장치를 사용하는 iExaminer 응용 프로그램은 임상 및 의료 자격을 갖춘 직원이 소아 및 성인 환자를 대상으로 이미지를 캡처하고 전송하는 용도로 사용됩니다.

MacroView Plus를 사용하는 iExaminer 시스템은 임상 및 의료 자격을 갖춘 직원이 소아 및 성인 환자를 대상으로 외이, 외이도, 고막의 이미지를 캡처하고 전송하기 위한 용도로 사용됩니다.

PanOptic Plus를 사용하는 iExaminer 시스템은 임상 및 의료 자격을 갖춘 직원이 소아 및 성인 환자를 대상으로 눈의 이미지를 캡처하고 전송하기 위한 용도로 사용됩니다.

MacroView Plus를 사용하는 iExaminer 응용 프로그램 및 iExaminer 시스템의 대상 사용 환경은 일반적인 의사 진료실, 병원, 전문의, 긴급 진료 센터, 의원 및 임상 환경 교육과 같은 전문 의료 시설 환경입니다.

 참고 스마트폰을 스마트폰 제조업체의 권장 사항과 일치하는 환경에서만 사용하십시오.

금기사항

iExaminer 앱에는 금기사항이 없습니다. 적절한 Welch Allyn 장치 사용 지침을 참조하십시오.

MacroView Plus를 사용하는 iExaminer 시스템은 눈을 검사하는 용도로 사용되지 않습니다.

성능 특성

적절한 Welch Allyn 장치 사용 지침을 참조하십시오.

기호 설명

이 기호의 유래에 대한 정보는 Welch Allyn 기호 설명 (welchallyn.com/symbolsglossary)을 참조하십시오.

경고 본 설명서의 경고 문구는 질병, 상해 또는 사망을 초래할 수 있는 상황 또는 행동을 식별합니다. 경고 기호는 흑백 문서에서 회색 배경으로 표시됩니다.

주의 본 설명서에서 주의 문구는 장비 또는 기타 자산의 손상 또는 데이터 손실이 발생할 수 있는 상황 또는 행동을 알려 줍니다.

참고 기능 또는 동작에 대한 지침 또는 유용한 정보에 대해 설명합니다.

사용 지침(IFU)을 참조하십시오. 사용 지침 사본은 이 웹사이트에서 다운로드할 수 있습니다. 사용 지침 인쇄본은 Hillrom에 요청하면 7일 이내에 배송됩니다.

R_x ONLY

처방 전용 또는 "면허 있는 전문 의료인의 사용 또는 주문만 가능"

재주문 번호

제품 ID

국제 거래 단위 번호

제조업체

경고 및 주의

-  **경고** 이미지 또는 환자 파일을 전송하는 경우 항상 iExaminer 응용 프로그램을 사용하십시오. 환자 이미지가 잘못 연결되지 않도록 카메라 앨범에서 환자 이미지를 전송하지 마십시오. 카메라 앨범 이미지는 교육 및 비임상 용도로만 사용할 수 있습니다. [장치 및 환자 데이터와 보안](#)을 참조하십시오.
-  **경고** 이 장비/시스템은 의료 전문가만 사용할 수 있습니다. 이 장치/시스템은 전파 장애를 일으키거나 근처 장비의 작동을 방해할 수 있습니다. 장치의 방향 조정, 위치 변경, 차폐 적용 등의 완화 조치가 필요할 수 있습니다.
-  **경고** 환자 부상 위험 - 자기장. 두개골 임플란트, 조절식 CSF 셉트 및 심박조율기를 포함하되 이에 국한되지 않는 이식된 장치와 근접해서 스마트폰을 사용할 때는 주의를 기울여야 합니다.
-  **주의** Welch Allyn iExaminer의 이미지를 적절한 조도에서 평가하십시오. 저조도 조건에서는 이미지 평가를 테스트하지 않았습니다.
-  **주의** 시스템에서 충분한 품질의 이미지를 제공하도록 하려면 시스템의 어셈블리를 테스트하십시오. [어셈블리 테스트](#)를 참조하십시오.
-  **참고** 경고 및 주의 사항에 대한 자세한 내용은 Welch Allyn 장치의 사용 지침을 참조하십시오.
-  **참고** 장치의 조도 관련 위험에 대한 자세한 내용은 Welch Allyn 장치의 사용 지침을 참조하십시오.

잔존 위험

이 제품은 관련 전자기 간섭, 기계적 안전, 성능 및 생체 적합성 표준을 준수합니다. 그러나 본 제품은 환자 또는 사용자가 다음과 같은 피해를 입을 가능성을 완전히 제거하지는 못합니다.

- 전자기 위험과 관련된 피해 또는 장치 손상,
- 기계적 위험으로 인한 피해,
- 장치, 기능 또는 매개 변수 사용 불가로 인한 피해,
- 부적절한 세척 등 잘못된 사용으로 인한 피해 및/또는
- 장치가 심각한 전신 알레르기 반응을 일으킬 수 있는 생물학적 요인에 노출되어 발생한 피해.

장치 및 환자 데이터와 보안

Welch Allyn은 장치 수준 보안을 활성화할 것을 권장합니다. 사용자는 스마트폰의 보안에 대한 책임이 있습니다.

iExaminer 응용 프로그램을 사용하면 이메일 및 클라우드 기반 스토리지를 사용하여 환자 데이터를 공유할 수 있습니다. 이메일 또는 클라우드 기반 스토리지를 통해 환자 데이터를 공유하는 경우 사용자는 HIPAA 규정에 따라 승인된 사용자와만 해당 데이터를 공유해야 합니다. 환자 데이터 보호는 전적으로 사용자의 책임입니다. 사용자는 환자 기록을 전송하기 전에 환자 ID를 확인해야 합니다.

이메일을 통해 환자 데이터를 안전하게 공유하려면 이메일 응용 프로그램이 전송 계층 보안(TLS)을 사용하여 이메일 서버와 안전하게 통신하도록 구성되어 있는지 확인해야 합니다. 전송 계층 보안(TLS)은 컴퓨터 네트워크를 통해 통신 보안을 제공하도록 설계된 암호화 프로토콜입니다. TLS의 주요 목표는 두 개 이상의 통신 중인 컴퓨터 응용 프로그램 간에 프라이버시 보호 및 데이터 무결성을 제공하는 것입니다.

이메일 계정 설정 시(예: IMAP, POP) 사용자는 TLS/SSL을 사용하는 보안 방식을 선택해야 합니다. 기본 iCloud 이메일 서버와 함께 사용하는 경우 iOS 기본 메일 응용 프로그램인 Mail은 이미 TLS로 안전하게 보호됩니다. 기본 Gmail 서버와 함께 사용하는 경우 Android의 기본 메일 응용 프로그램인 Gmail은 이미 TLS로 안전하게 보호됩니다.

환자 데이터를 클라우드 기반 스토리지에 전송하는 경우 TLS를 사용하여 클라우드 스토리지 방식을 안전하게 보호하는 것이 중요합니다. iOS에서 iCloud Drive는 TLS를 사용하여 안전하게 보호됩니다. Android에서 Google 드라이브와 Google 포토는 TLS를 사용하여 안전하게 보호됩니다.

최초 사용

hillrom.com을 방문하여 iExaminer Pro 동영상을 시청하십시오.

다음을 완료했는지 확인합니다.

1. [스마트폰 및 케이스 선택 지침](#)에서 기준을 충족하는 스마트폰을 선택합니다.
2. App Store® 또는 Google Play™ 스토어에서 iExaminer 응용 프로그램을 다운로드합니다.
3. 이미지를 저장한 이전 버전에서 업그레이드하는 경우, 화면의 지침을 따르십시오.
4. 사용 모드를 선택합니다.
 - **Clinical(임상)** 모드는 환자에게 사용하기 위한 것입니다. 검사 데이터는 각 검사 후 앱에서 전송해야 합니다. 전화기에 검사 데이터가 저장되지 않습니다.
 - **Training(트레이닝)** 모드는 교육 목적으로만 사용됩니다. 이 모드를 선택하면, 30일에서 180일 동안 사용자가 지정한 시간 동안 연습 검사를 저장할 수 있으며, 그 후에는 앱에서 데이터를 삭제해야 합니다. 개인 식별이 가능한 환자 데이터나 개인 데이터는 이 모드에 저장해서는 안 됩니다. 기본 데이터 보존 기간은 연습 검사의 경우 30일입니다.
5. 이용 약관에 동의합니다.
6. 앱 보안 및 스마트폰 보안을 설정합니다. 기밀 유지 권장 사항을 검토합니다. [장치 및 환자 데이터와 보안](#)을 참조하십시오.

7. 초기 설정은 **WELCH ALLYN IEXAMINER SMARTBRACKET ASSEMBLY INSTRUCTIONS(WELCH ALLYN IEXAMINER SMARTBRACKET 어셈블리 지침)**(상자에 포함)를 참조하십시오. SmartBracket 접착제를 완전하게 부착할 수 있는 적절한 공간이 있는지 확인하고 SmartClip을 케이스의 매끄럽고 견고하며 평평한 뒷면에 부착합니다.
8. Welch Allyn 장치를 SmartBracket에 부착합니다.
9. iExaminer Resolution Test Card(포함)를 사용하여 시스템의 어셈블리를 테스트합니다. [어셈블리 테스트](#)를 참조하십시오.
10. 검사를 수행하려면 hillrom.com에서 동영상 및 기타 교육 자료를 참조하십시오.

 **참고** iExaminer 3.1.x는 iOS 11 이상 및 Android 7.0 이상과 호환됩니다.

 **참고** 모드를 전환하려면, 앱을 제거하고 다시 설치합니다. 앱을 제거하면 저장된 데이터가 모두 지워집니다.

스마트폰 및 케이스 선택 지침

스마트폰 케이스

케이스에는 돌출부가 없는 부드럽고 평평하며 고무가 아닌 표면(예: 실리콘 케이스가 아님)이 있어야 합니다. 일부 기능(예: 지문 센서, 기타 카메라 등)은 SmartClip의 설치에 방해가 될 수 있습니다. **WELCH ALLYN IEXAMINER SMARTBRACKET ASSEMBLY INSTRUCTIONS(WELCH ALLYN IEXAMINER SMARTBRACKET 어셈블리 지침)**(상자에 포함)를 참조하십시오.

스마트폰 기준

아래 기준을 충족하는 스마트폰을 사용하십시오.

- 크기: 스마트폰과 케이스를 합한 크기가 길이 165mm(6.5인치), 너비 85mm(3.3인치), 두께 13mm(0.5인치) 미만이어야 합니다.
- 무게: 스마트폰과 케이스를 합한 무게가 280g(9.8oz) 미만이어야 합니다.
- 광학: 해상도가 8MP 이상인 대부분의 스마트폰 카메라가 허용됩니다. 시스템을 테스트하는 방법은 [어셈블리 테스트](#)를 참조하십시오.
- 디스플레이: 컬러 디스플레이: 화면 크기 101mm(4.0인치) 이상
- 하드웨어: 내부 저장 공간 500MB 이상
- 소프트웨어: JPEG 이미지를 지원하며 iOS 11 이상 또는 Android 7.0 이상과 호환되어야 합니다.
- 전기
 - 스마트폰 방사 방출은 미국 연방 규정 Title 47 Part 15(또는 이에 준하는 규정)를 준수해야 합니다.
 - 스마트폰 유도 충전은 Qi 인증(또는 이에 준하는 인증)을 받아야 합니다.
 - 스마트폰 충전은 IEC/UL 60950-1(또는 이에 준하는 규정)을 준수해야 합니다.

어셈블리 테스트

시스템을 조립한 다음 **IEXAMINER RESOLUTION TEST CARD(IEXAMINER 해상도 테스트 카드)**(상자에 포함)를 평평한 표면에 놓습니다. iExaminer 응용 프로그램을 열고 다음 단계를 수행합니다.

1. iExaminer 응용 프로그램에서 검사를 시작합니다.
2. 스마트폰 화면에서 시야를 최대한 확대합니다.
3. 적절한 대상 원이 시야 가장자리에 있는 거리를 기준으로 테스트 카드와 스마트폰 화면이 평행이 되도록 장치를 잡습니다.

 **참고** 헤드가 부착되어야 합니다.

4. 화면을 눌러 대상의 중심에 초점을 맞춥니다.
5. 검사를 종료합니다.
6. 캡처한 이미지를 검토하고 가장 적합한 이미지를 선택합니다.
7. 5개의 해상도 목표 모두 "통과"임을 확인합니다. 예시를 사용하여 "통과"와 "실패" 해상도 목표의 차이를 확인합니다. 각 해상도 목표는 3개의 수평선과 3개의 수직선이 있어야 합니다.

통과(3개의
가시선)

통과(3개의
가시선)

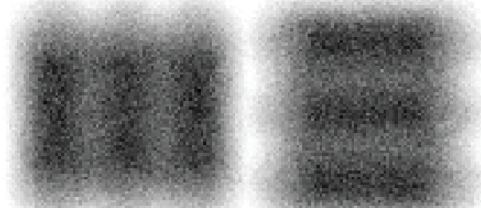

실패*

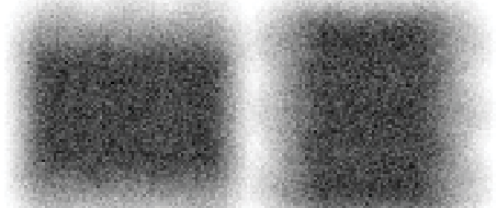

*Hillrom 기술 지원에 문의하거나 hillrom.com에 방문하여 자문을 구하십시오.

앱 기능 사용

아래 링크를 사용하여 작업으로 이동하거나 장치에 대한 전체 운영 체제 지침을 읽습니다.

Training(트레이닝) 모드		Clinical(임상) 모드	
iOS	Android	iOS	Android
설정 수정(iOS)	설정 수정(Android)	설정 수정(iOS)	설정 수정(Android)
암호 설정(iOS)	암호 설정(Android)	사용할 수 없음	사용할 수 없음
암호 재설정(iOS)	암호 재설정(Android)	사용할 수 없음	사용할 수 없음
로그인(iOS)	로그인(Android)	사용할 수 없음	사용할 수 없음
완료된 검사 보기(iOS)	완료된 검사 보기(Android)	사용할 수 없음	사용할 수 없음
완료된 검사 삭제(iOS)	완료된 검사 삭제(Android)	사용할 수 없음	사용할 수 없음
곧 완료되는 검사 보기(iOS)	곧 완료되는 검사 보기(Android)	사용할 수 없음	사용할 수 없음
검사 추가(iOS)	검사 추가(Android)	새 검사 시작(iOS)	새 검사 시작(Android)
이미지 캡처(iOS)	이미지 캡처(Android)	이미지 캡처(iOS)	이미지 캡처(Android)
이미지 선택(iOS)	이미지 선택(Android)	이미지 선택(iOS)	이미지 선택(Android)
선택한 이미지 보기(iOS)	선택한 이미지 보기(Android)	선택한 이미지 보기(iOS)	선택한 이미지 보기(Android)
이미지 필터 적용, 이동 및 삭제(iOS)	이미지 필터 적용, 이동 및 삭제(Android)	이미지 필터 적용, 이동 및 삭제(iOS)	이미지 필터 적용, 이동 및 삭제(Android)
이미지 공유(iOS)	이미지 공유(Android)	이미지 공유(iOS)	이미지 공유(Android)
검사 저장(iOS)	검사 저장(Android)	사용할 수 없음	사용할 수 없음
저장된 검사 업데이트(iOS)	저장된 검사 업데이트(Android)	사용할 수 없음	사용할 수 없음
검사 공유(iOS)	검사 공유(Android)	검사 공유(iOS)	검사 공유(Android)
검사 삭제(iOS)	검사 삭제(Android)	검사 폐기(iOS)	검사 폐기(Android)

앱 사용에 관한 [iOS 지침](#)으로 이동

앱 사용에 관한 [Android 지침](#)으로 이동

iOS 지침

 참고 이미지는 설명을 위해 표시됩니다.

 참고 Clinical(임상) 모드가 Exam(검사) 화면으로 열립니다.

화면 구성 요소(iOS)

적용 대상: *Training(트레이닝) Clinical(임상), 임상 모드*

아이콘 정의

 Share(공유)

 Delete(삭제)

 Filter(필터)

 Add(추가)

 Move(이동)

설정 수정(iOS)

적용 대상: *Training*(트레이닝) 모드, *Clinical*(임상) 모드

이미지 해상도 또는 데이터 보존 기간과 같은 설정을 수정합니다. 일부 설정은 특정 모드에서만 사용할 수 있습니다.

1. 장치 설정으로 이동합니다.
2. iExaminer Pro 앱으로 스크롤합니다.
3. 앱 설정을 엽니다.

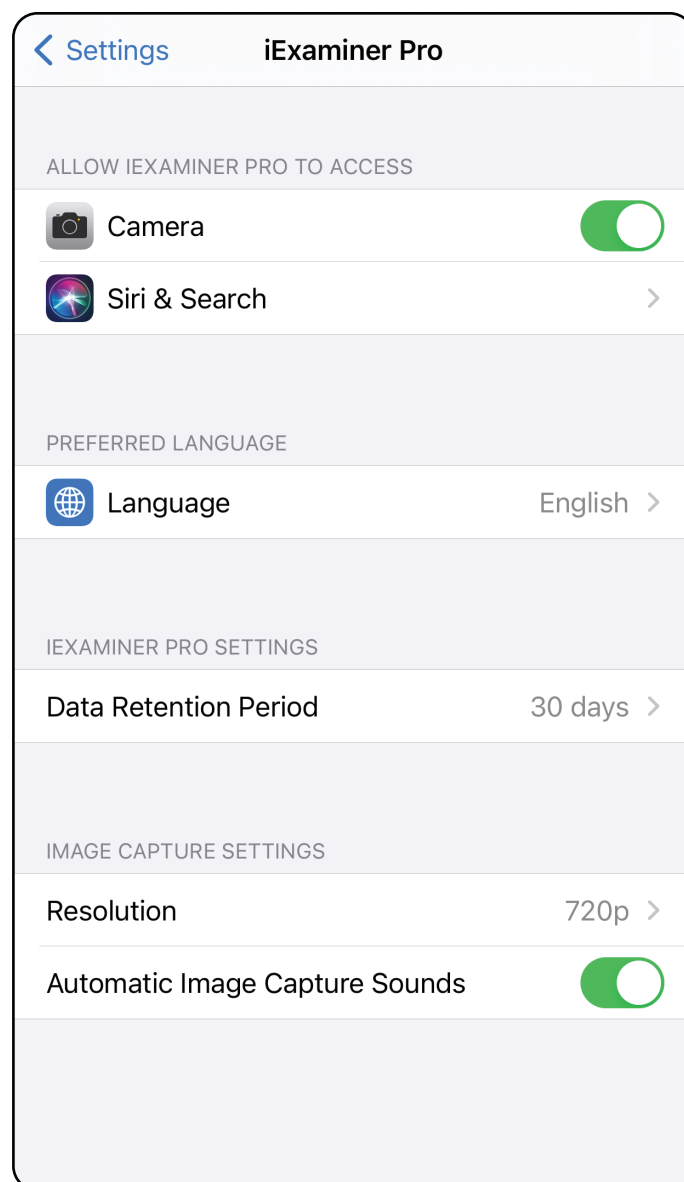

4. Settings(설정) 옵션을 수정합니다. 이미지 해상도를 변경하는 경우 다시 [어셈블리 테스트](#)를 수행합니다
5. 왼쪽 상단 모서리의 뒤로 화살표를 눌러 설정을 저장합니다.
6. 앱으로 돌아갑니다.

인증(iOS)

적용 대상: *Training*(트레이닝) 모드

Authentication(인증) 화면에서 다음을 할 수 있습니다.

- [암호 설정\(iOS\)](#)
- [암호 재설정\(iOS\)](#)
- [로그인\(iOS\)](#)

암호 설정(iOS)

적용 대상: *Training*(트레이닝) 모드

유효성 검사 기준에 맞는 암호를 설정합니다.

1. Authentication(인증) 화면에서 새 암호를 두 번 입력합니다.
2. **Set(설정)**을 누릅니다.

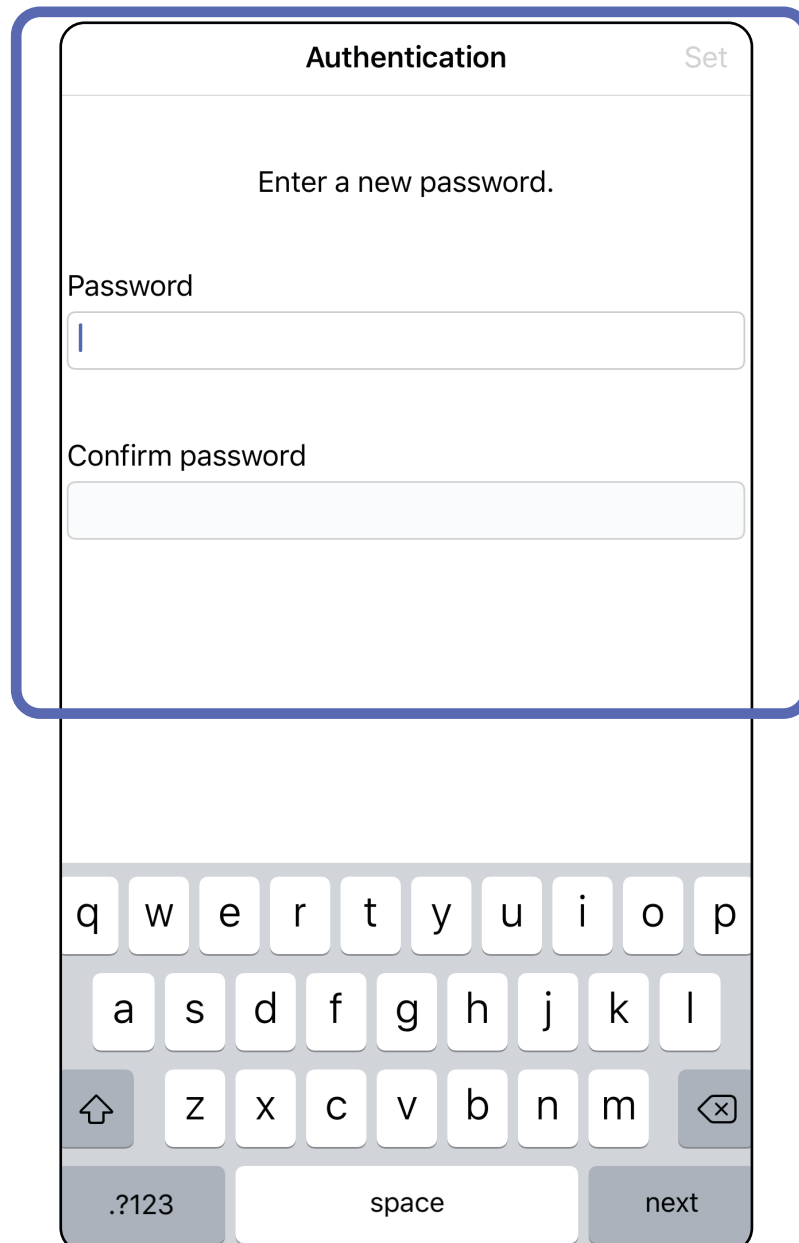

앱 기능 사용 목록으로 이동

암호 재설정(iOS)

적용 대상: *Training*(트레이닝) 모드

1. Authentication(인증) 화면에서 암호를 재설정하려면 **Reset(재설정)**을 누릅니다.
2. 새 암호를 두 번 입력합니다.
3. **Reset(재설정)**을 눌러 암호 재설정을 확인합니다. 이 작업은 취소할 수 없습니다.

 **참고** Reset password(암호 재설정)는 앱에서 검사를 모두 삭제합니다.

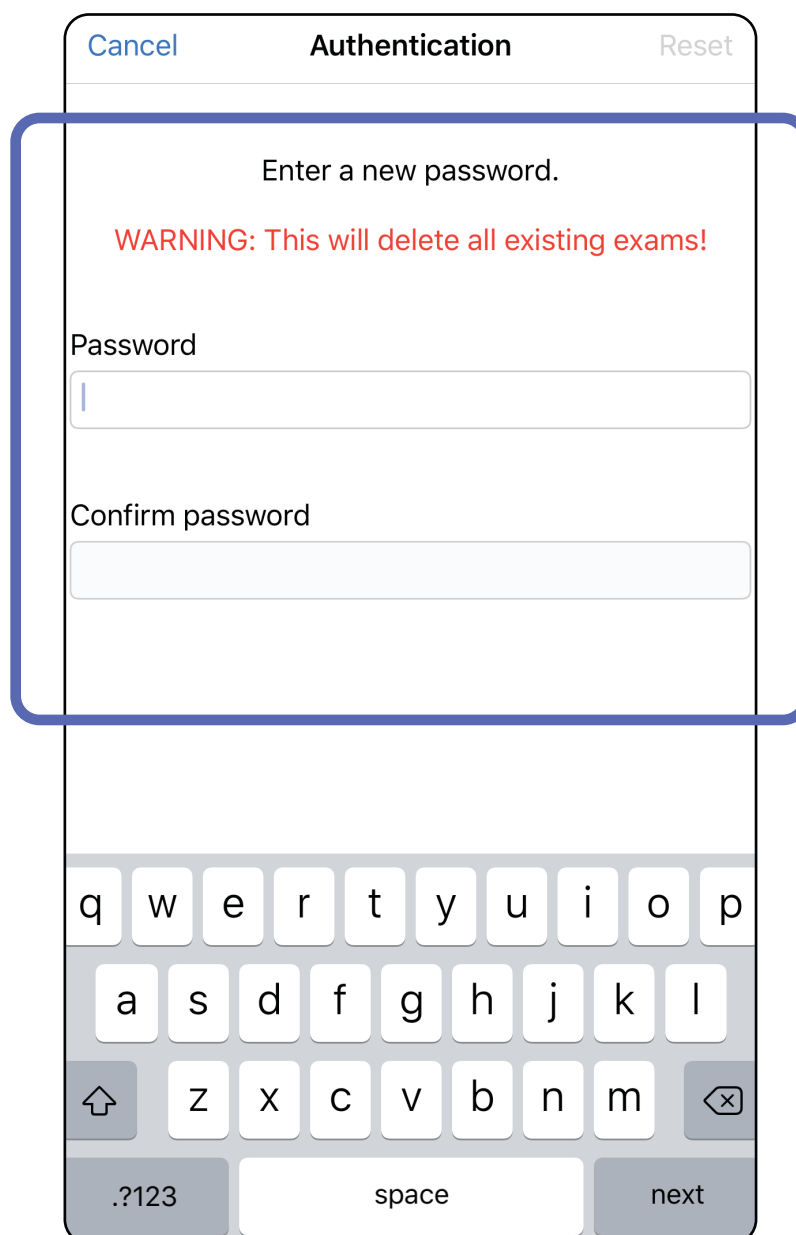

로그인(iOS)

적용 대상: *Training*(트레이닝) 모드

1. 앱을 엽니다.
2. Authentication(인증) 화면에 암호를 입력합니다.
3. **Login**(로그인)을 누릅니다.

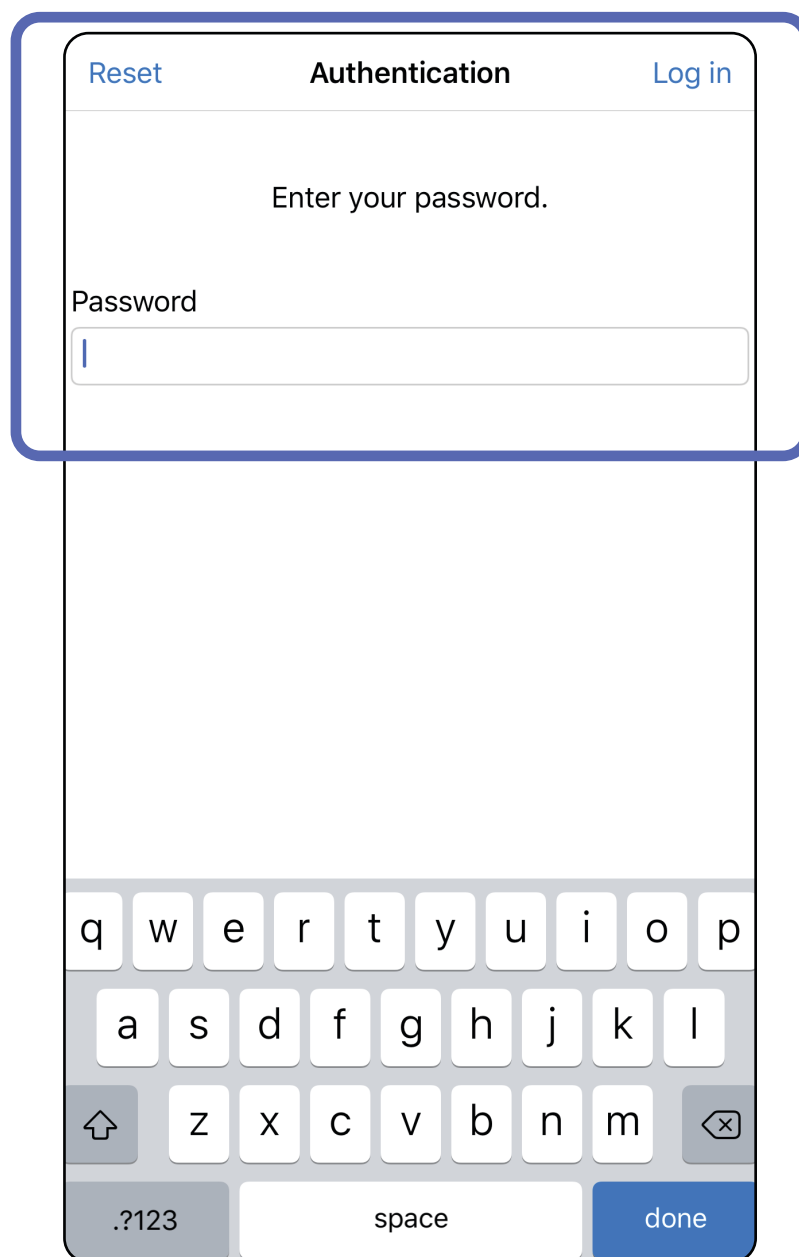

만료된 검사(iOS)

적용 대상: *Training*(트레이닝) 모드

검사가 데이터 보존 기간을 초과하면 만료됩니다. 앱이 *Training*(트레이닝) 모드에서 열리고 만료된 검사가 있는 경우, 앱을 계속 사용하려면 만료된 검사를 삭제해야 합니다. 만료된 검사가 있는 경우, 경고가 표시됩니다.

1. **OK(확인)**를 눌러 경고를 확인합니다.

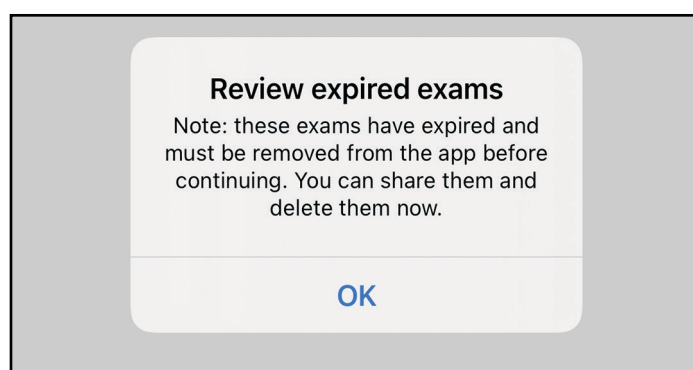

2. 표시된 만료된 검사의 목록을 검토합니다.

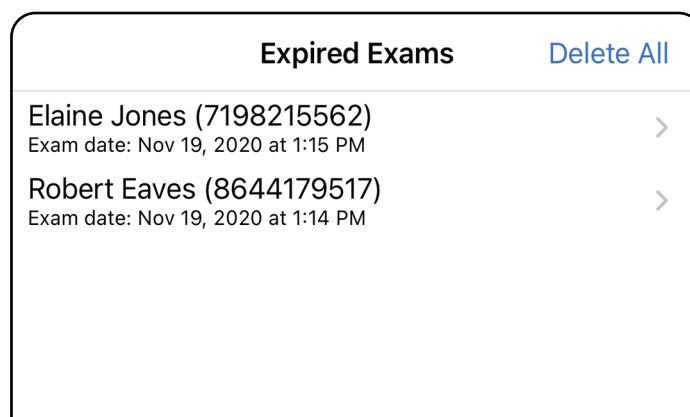

3. [만료된 검사 보기\(iOS\)](#)에서 검사를 공유 또는 삭제하고, 검사의 이미지를 공유하거나 [만료된 검사 삭제\(iOS\)](#)를 수행합니다.

완료된 검사 보기(iOS)

적용 대상: *Training*(트레이닝) 모드

목록에서 완료된 검사를 누릅니다. 완료된 검사는 읽기 전용이며 다른 검사를 시작하기 전에 삭제해야 합니다. 완료된 검사를 삭제하기 전에 다음을 수행할 수 있습니다.

- 이미지를 눌러 [완료된 검사의 이미지 보기\(iOS\)](#).
- 를 눌러 [검사 공유\(iOS\)](#).

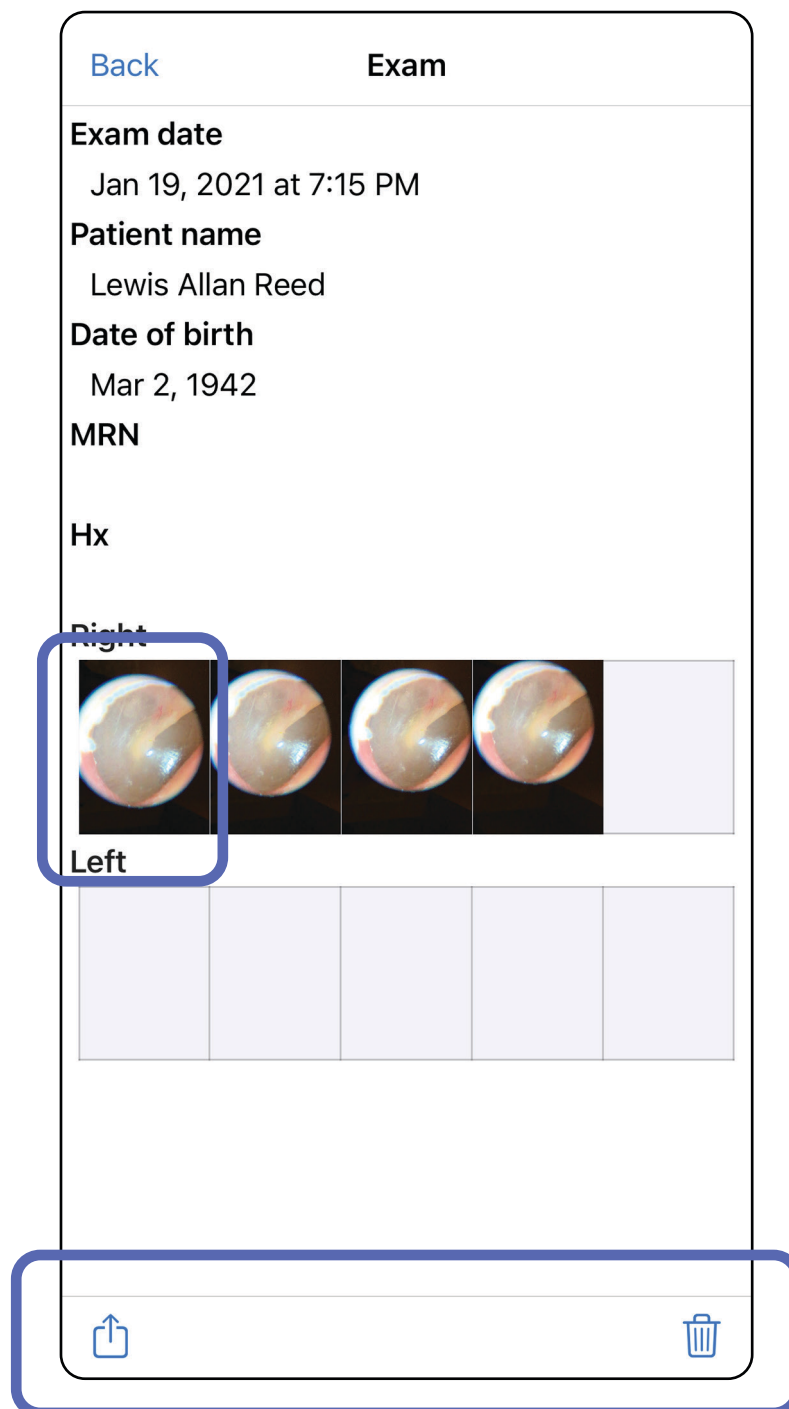

- [완료된 검사 삭제\(iOS\)](#)를 참조하십시오.

만료된 검사의 이미지 보기(iOS)

적용 대상: *Training*(트레이닝) 모드

Expired Exam(만료된 검사) 화면에서 이미지를 눌러 엽니다.

- 를 눌러 만료된 검사에서 [이미지 공유\(iOS\)](#)
- 를 눌러 만료된 검사에서 [이미지에 필터 적용\(iOS\)](#).

만료된 검사 삭제(iOS)

적용 대상: *Training*(트레이닝) 모드

만료된 검사를 모두 삭제하려면,

1. **Delete All(모두 삭제)**을 누릅니다.
2. **OK(확인)**를 눌러 만료된 검사 삭제를 확인합니다.

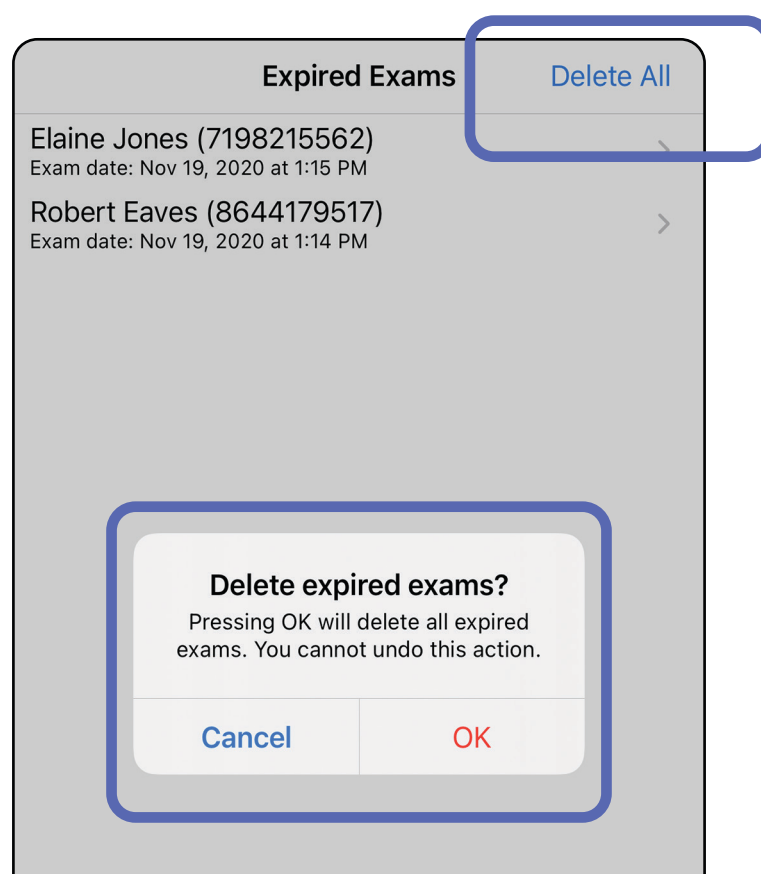

만료된 검사를 삭제하는 두 가지 옵션이 있습니다.

옵션 1: 밀어서 삭제합니다.

1. 만료된 검사 이름을 왼쪽으로 밀니다.
2. **Delete(삭제)**를 눌러 확인합니다.

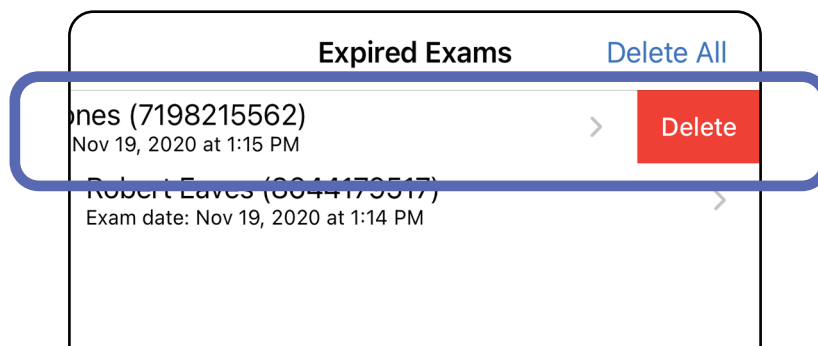

3. 팝업 창에서, **OK(확인)**를 눌러 확인합니다.

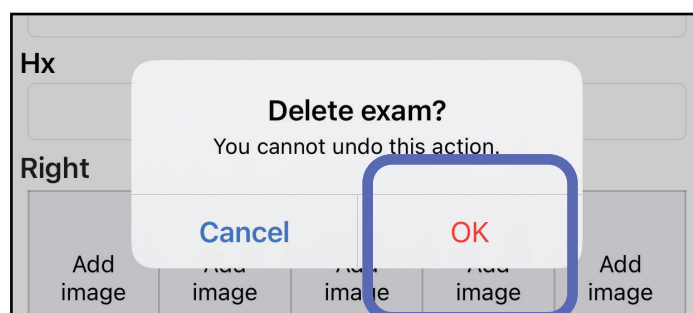

옵션 2: 만료된 검사를 확인한 다음, 을 누릅니다.

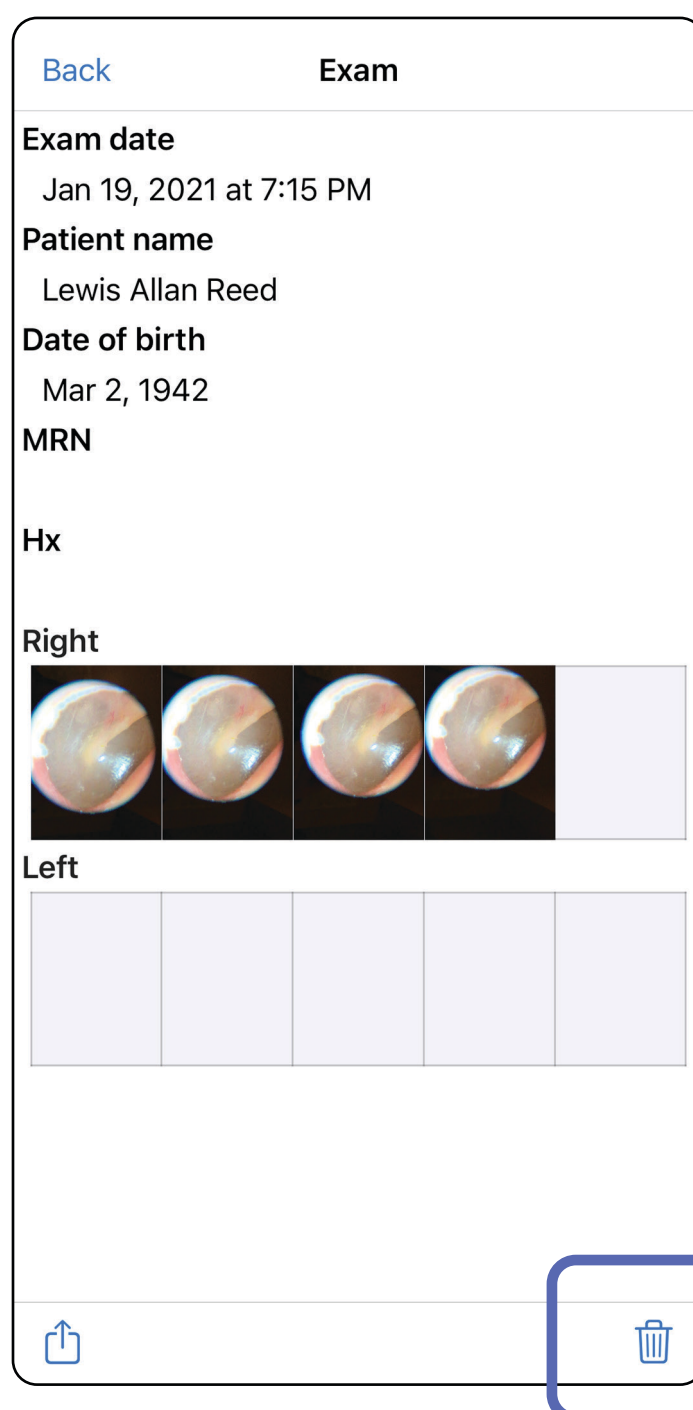

곧 만료되는 검사(iOS)

적용 대상: *Training*(트레이닝) 모드

곧 만료되는 검사가 있는 경우, "Exams expiring soon(곧 만료되는 검사)" 대화 상자가 나타납니다.

OK(확인)를 눌러 만료되는 검사를 검토합니다.

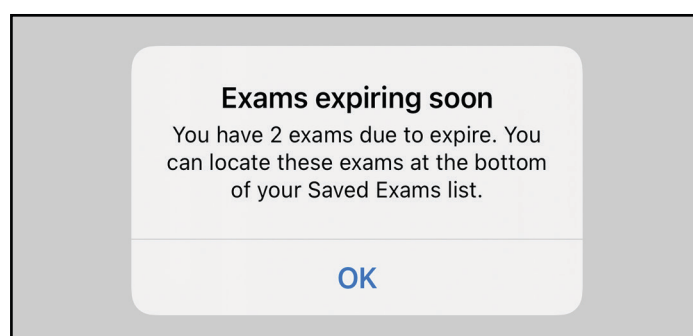

곧 만료되는 검사 보기(iOS)

적용 대상: *Training*(트레이닝) 모드

Exam(검사)이 만료될 때까지 아무 조치도 필요하지 않습니다.

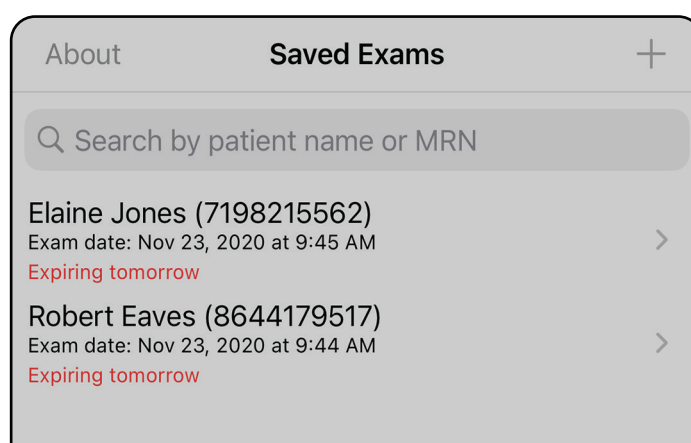

검사 추가(iOS)

적용 대상: *Training*(트레이닝) 모드

1. 새 검사를 추가하려면 **+**를 누릅니다.
2. [이미지 캡처\(iOS\)](#)를 참조하십시오.

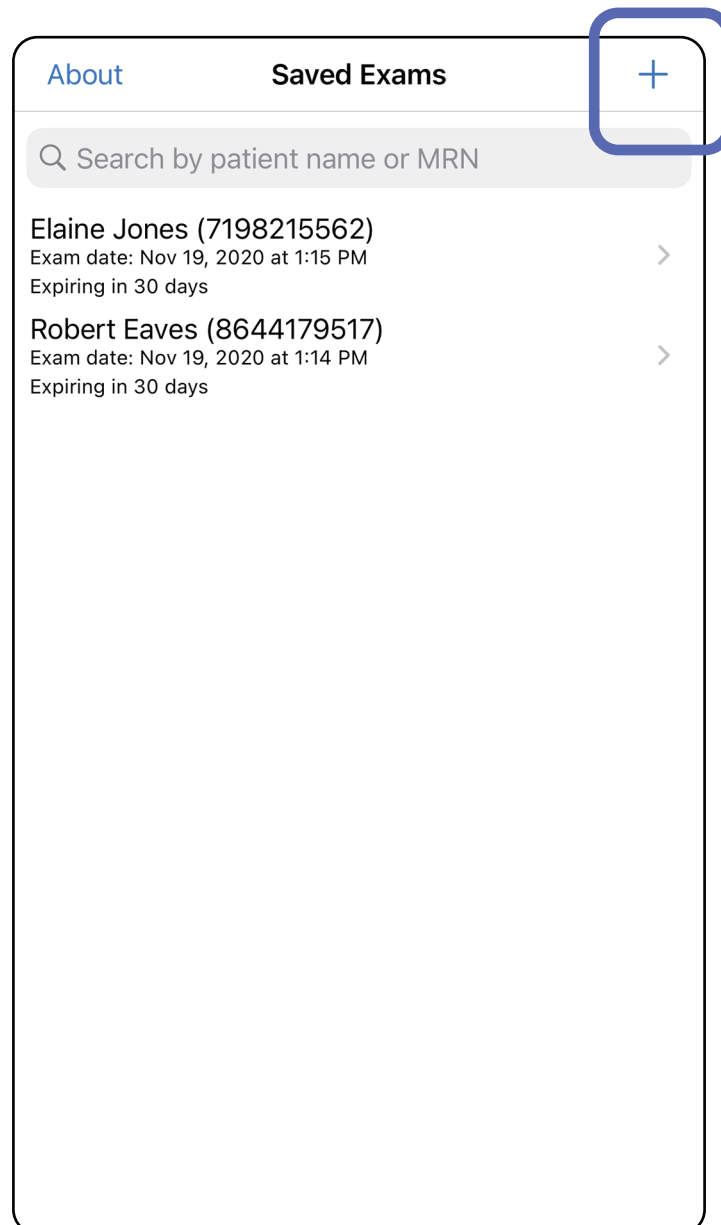

이미지 캡처(iOS)

적용 대상: *Training*(트레이닝) 모드, *Clinical*(임상) 모드

1. 장치를 선택한 측면 앞에 놓습니다. 검사를 수행하려면 hillrom.com에서 동영상 및 기타 교육 자료를 참조하십시오.
2. **Add image**(이미지 추가)를 눌러 오른쪽 또는 왼쪽의 이미지를 캡처합니다.

- Exam date:** Mar 24, 2020 at 9:59 AM
- Patient name:** A text input field with a red 'Required' label.
- Date of birth:** A text input field.
- MRN:** A text input field with a red 'Required' label.
- Hx:** A text input field.
- Right:** A row of five 'Add image' buttons. The first button is highlighted with a blue box.
- Left:** A row of five 'Add image' buttons.

At the bottom of the form, there is a share icon.

3. 이전 레코딩이 있는 경우 팝업 메뉴에서 옵션을 선택하여 **New recording(새 레코딩)**을 시작하거나 **Previous recording(이전 레코딩)**의 이미지를 선택합니다. [이미지 선택\(iOS\)](#)을 참조하십시오.

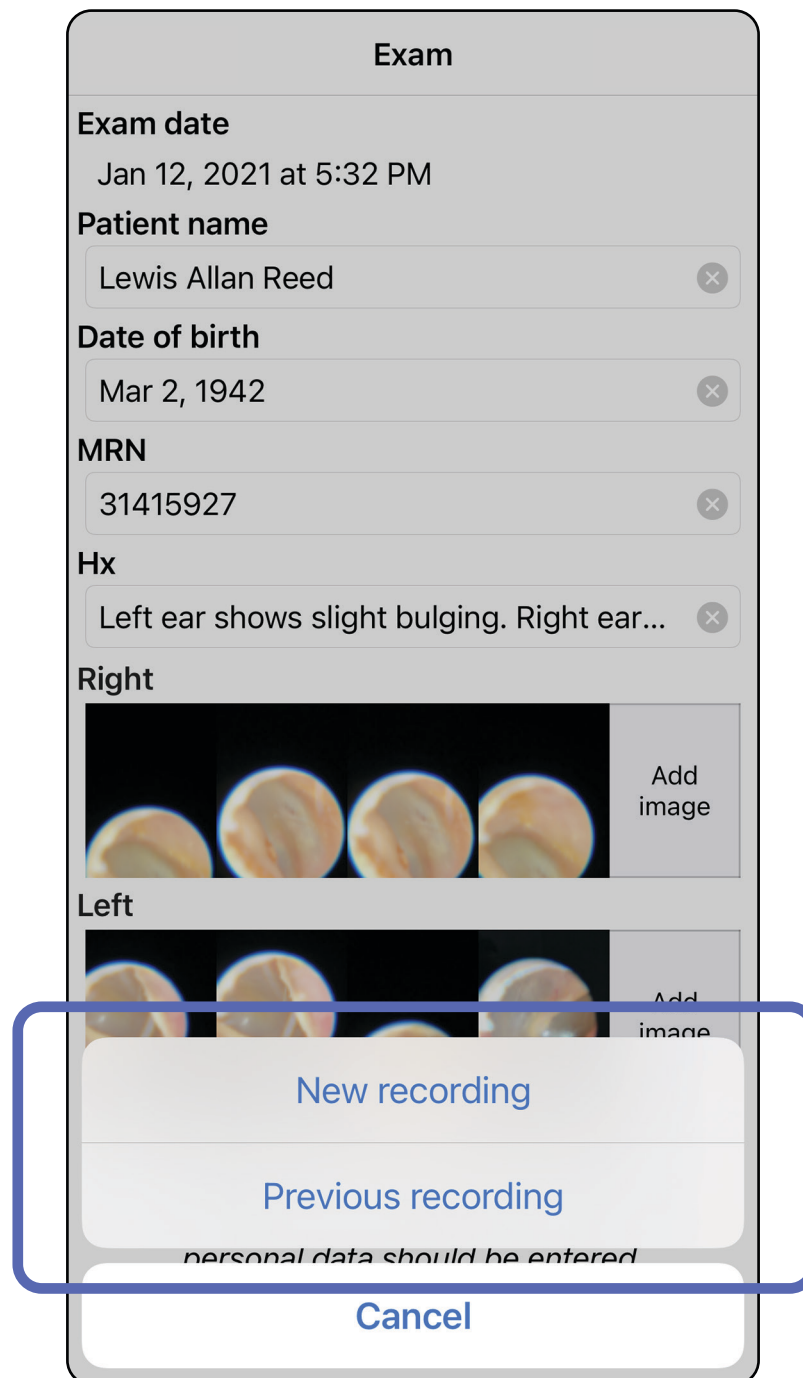

이전 레코딩이 없는 경우 레코딩이 자동으로 시작되고 중지됩니다. [이미지 선택\(iOS\)](#)을 참조하십시오.

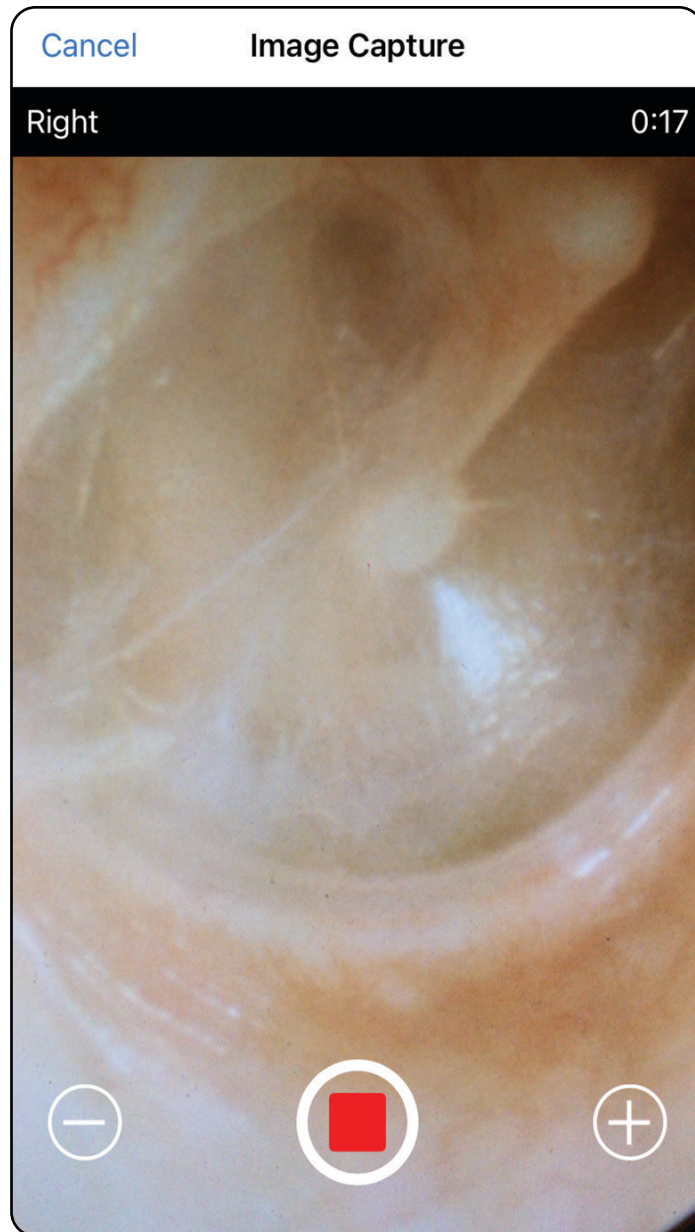

이미지 선택(iOS)

적용 대상: *Training*(트레이닝) 모드, *Clinical*(임상) 모드

1. 하단의 슬라이더를 사용하여 저장하려는 이미지를 선택하고 이미지에서 오른쪽 또는 왼쪽으로 밀어 이미지를 선택합니다.
2. 저장하려는 각 이미지에서 **+**를 누릅니다.
3. **Done**(완료)을 누릅니다.

 **참고** 한 번의 검사에서 측면당 최대 5개의 이미지를 저장할 수 있습니다.

 **참고** 이미지의 오른쪽 상단 모서리에 있는 화살표는 캡처한 이미지의 위쪽 방향을 나타냅니다.

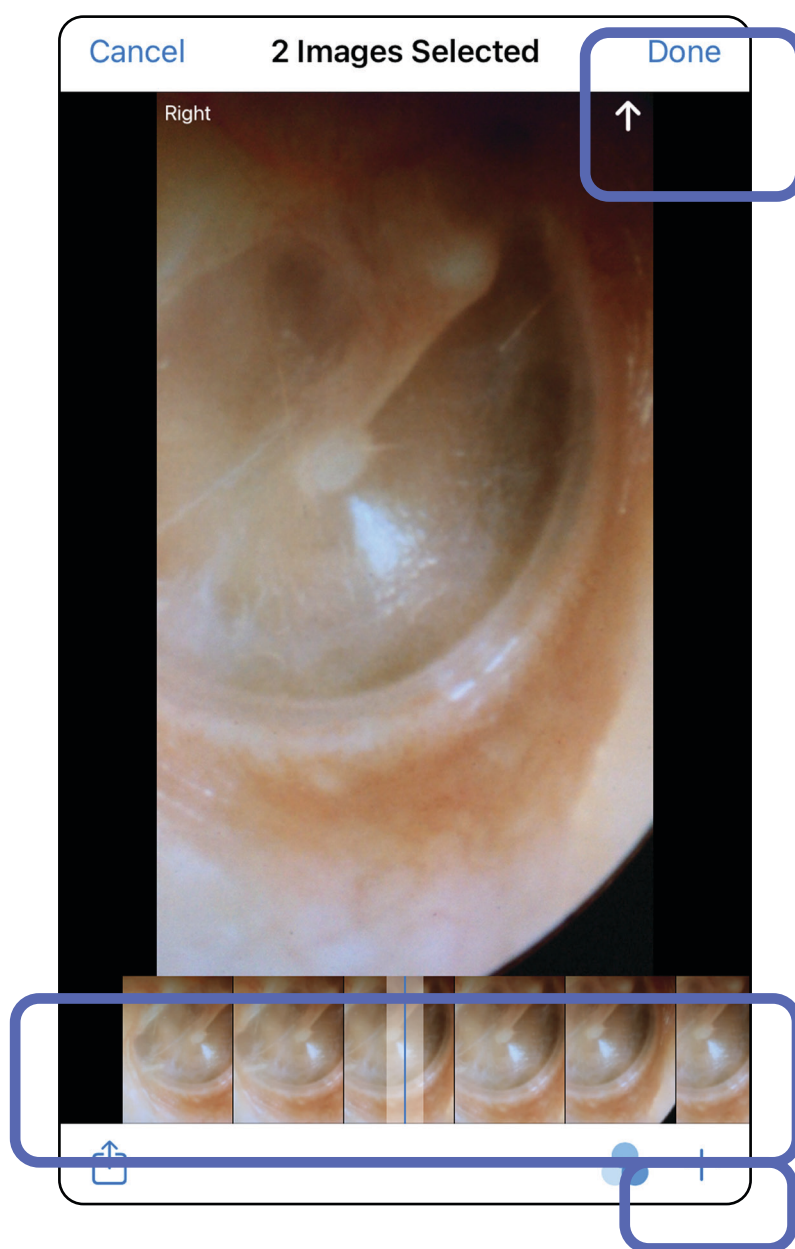

선택한 이미지 보기(iOS)

적용 대상: *Training*(트레이닝) 모드, *Clinical*(임상) 모드

1. Exam(검사) 화면에서 이미지를 누릅니다.
2. Selected image(선택한 이미지) 화면에서 양쪽에 있는 모든 이미지를 스크롤하려면 왼쪽 또는 오른쪽으로 미십시오.

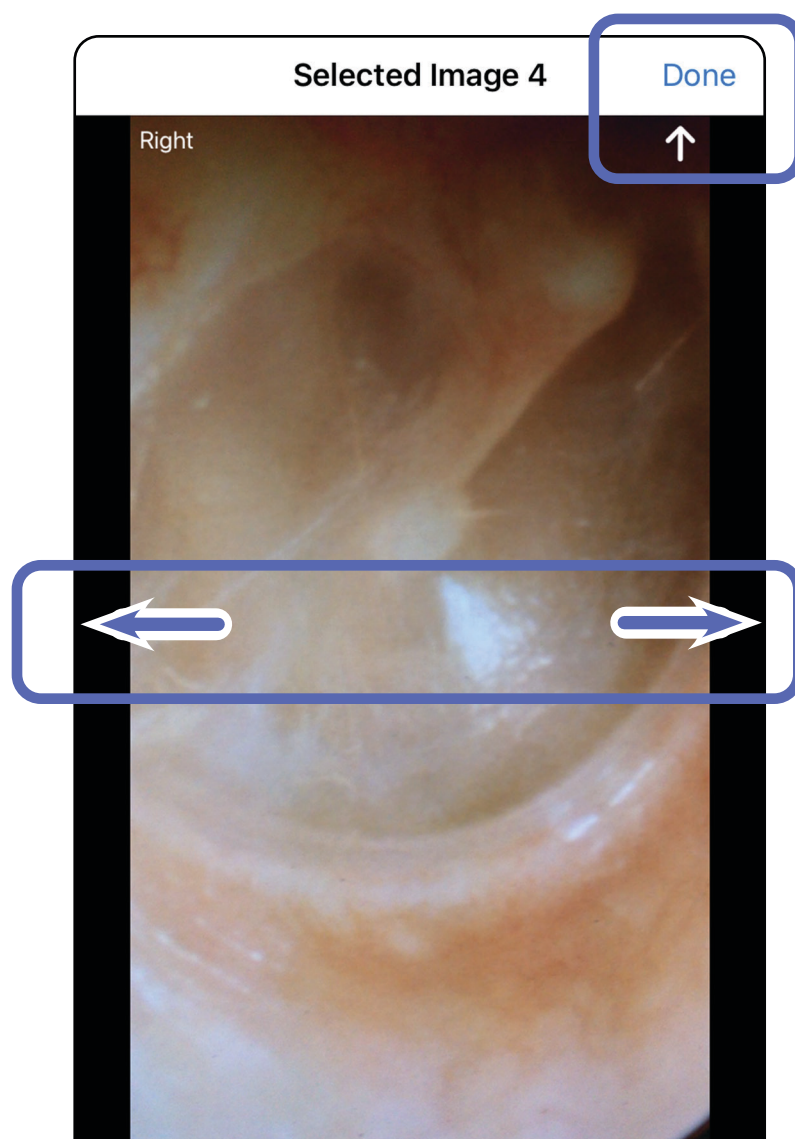

참고 이미지의 오른쪽 상단 모서리에 있는 화살표는 캡처한 이미지의 위쪽 방향을 나타냅니다.

이미지 필터 적용, 이동 및 삭제(iOS)

적용 대상: *Training*(트레이닝) 모드, *Clinical*(임상) 모드

Exam(검사) 화면에서 이미지를 열려면 누릅니다.

- 필터를 적용하려면 를 누릅니다. 필터는 현재 이미지와 해당 이미지가 공유되는 경우에만 적용됩니다. 필터가 적용되지 않은 원본 이미지는 저장됩니다.
- 를 눌러 이미지를 다른 쪽으로 이동합니다(완료된 검사에서는 사용할 수 없음). 이 기능은 이미지 캡처를 시작할 때 잘못된 측면을 선택한 경우에 유용합니다.
- 를 눌러 이미지를 삭제한 다음, 삭제를 확인합니다(완료된 검사에서는 사용할 수 없음).

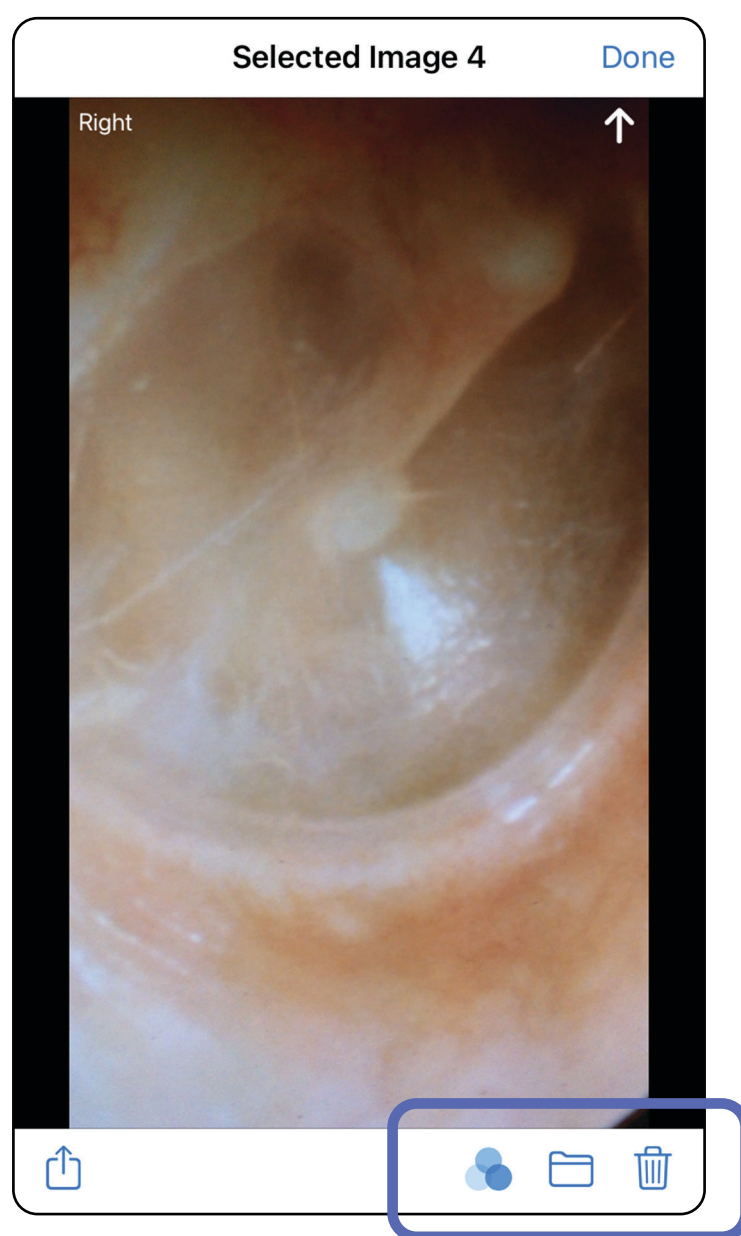

검사 저장(iOS)

적용 대상: *Training*(트레이닝) 모드

1. 환자 세부 정보를 추가합니다.
2. **Save**(저장)를 누릅니다.

참고 검사를 저장하는 데 이미지는 필요하지 않습니다. 이미지를 선택하기 전이나 후에 환자 세부 정보를 추가할 수 있습니다.

참고 필수 세부 정보를 입력한 후에만 검사를 저장할 수 있습니다.

- Exam date:** Jan 1, 2021 at 10:19 AM
- Patient name:** Declan McManus (with a clear 'x' button)
- Date of birth:** Aug 25, 1954 (with a clear 'x' button)
- MRN:** (empty text field)
- Hx:** (empty text field)
- Right:** Two image thumbnails showing a close-up of a patient's eye, followed by three 'Add image' buttons.
- Left:** Five 'Add image' buttons.

At the bottom of the form, there is a share icon.

저장된 검사 업데이트(iOS)

적용 대상: *Training*(트레이닝) 모드

1. 검사를 수정하려면 원하는 검사 이름을 눌러 검사를 엽니다.

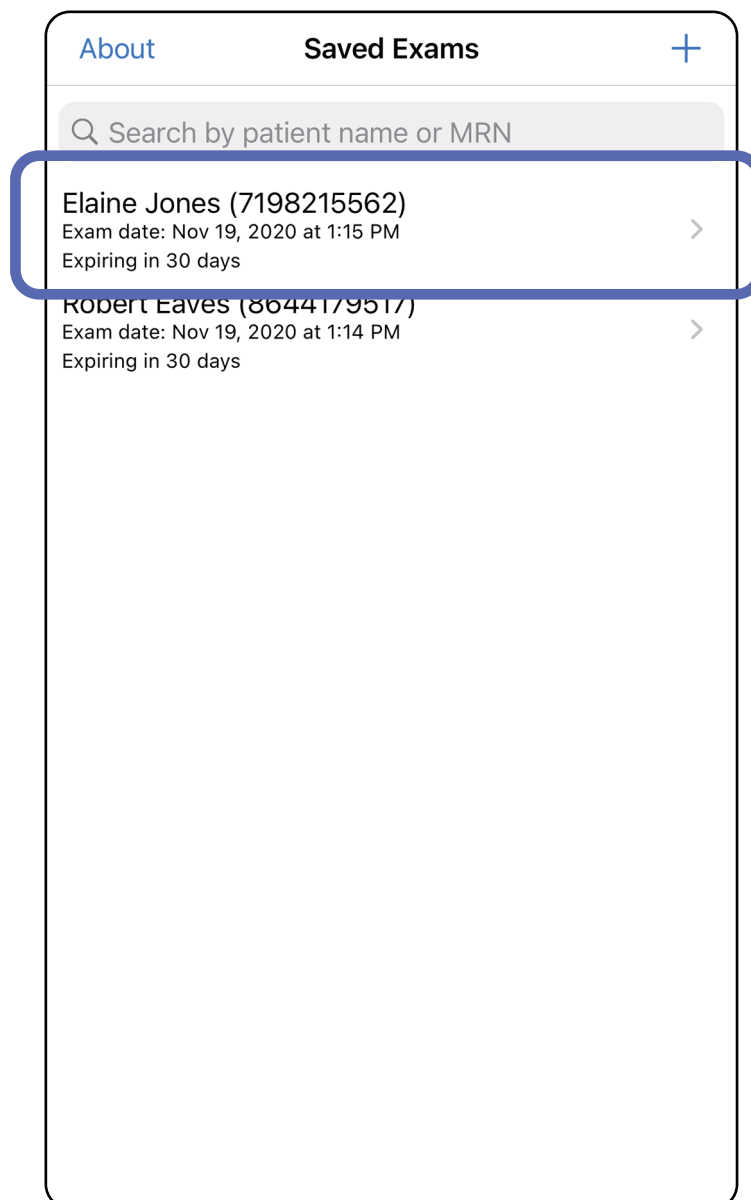

2. Exam(검사) 화면에서 업데이트할 필드를 누릅니다.
3. 환자 정보를 입력합니다.
 - a. 팝업 키보드 또는 숫자 패드를 사용하여 Patient name(환자 이름) 또는 MRN(의료 기록 번호)을 입력합니다.
 - b. 생년월일을 선택하려면 팝업 달력을 사용합니다.

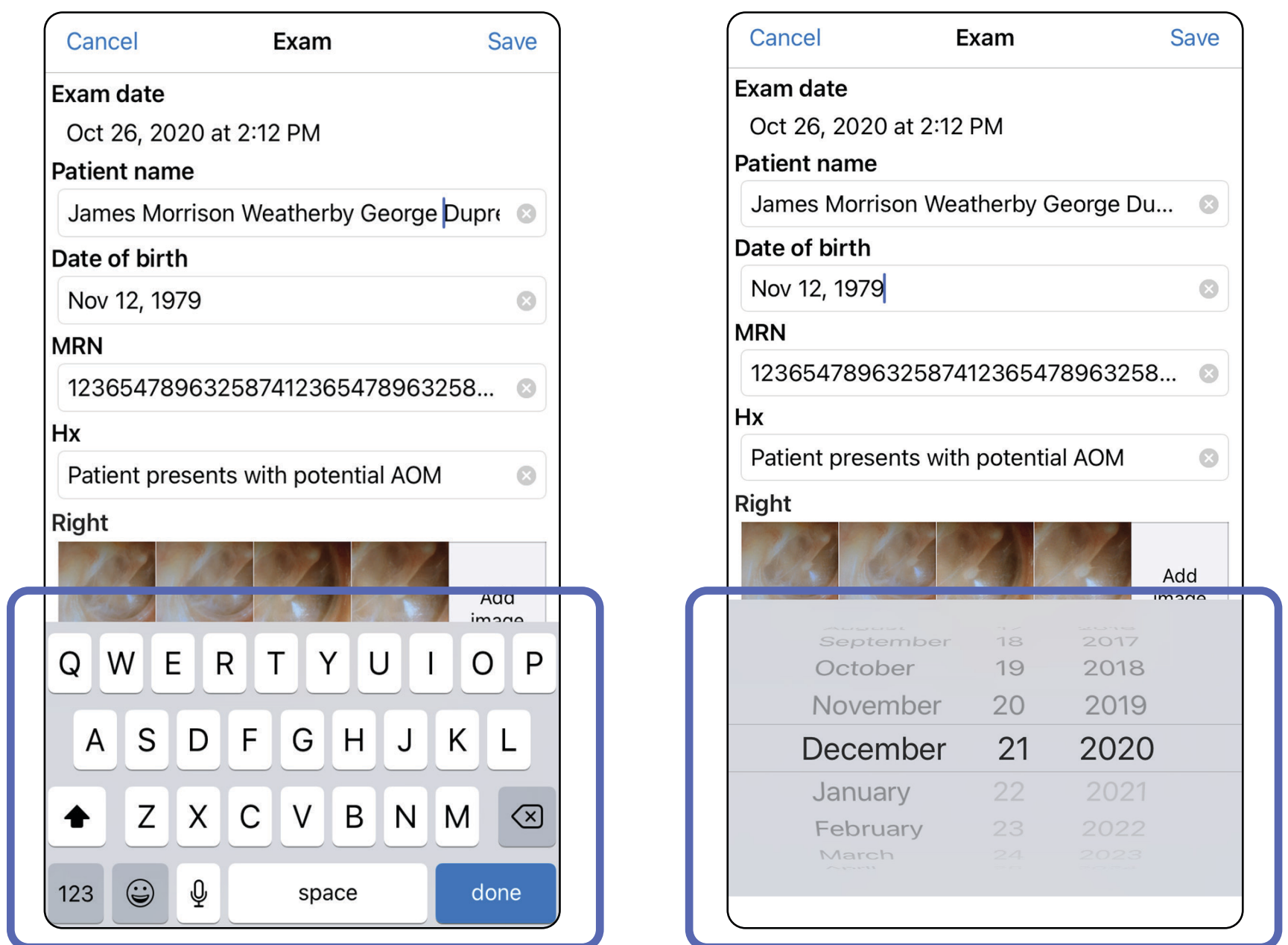

4. 이미지를 추가하거나 삭제합니다. [이미지 캡처\(iOS\)](#) 및 [이미지 필터 적용, 이동 및 삭제\(iOS\)](#)를 참조하십시오.
5. **Save(저장)**를 누릅니다.

 **참고** Saving(저장)은 변경 사항이 있고 필수 환자 상세 정보가 완전한 경우에만 사용할 수 있습니다.

검사 공유(iOS)

적용 대상: *Training*(트레이닝) 모드, *Clinical*(임상) 모드

1. Exam(검사) 화면에서. 를 누릅니다.
2. 검사를 공유하려면 표시되는 메시지를 따릅니다.

참고 Sharing(공유)은 하나 이상의 이미지가 있고 검사에 필수 환자 세부 정보가 포함된 경우 사용할 수 있습니다.

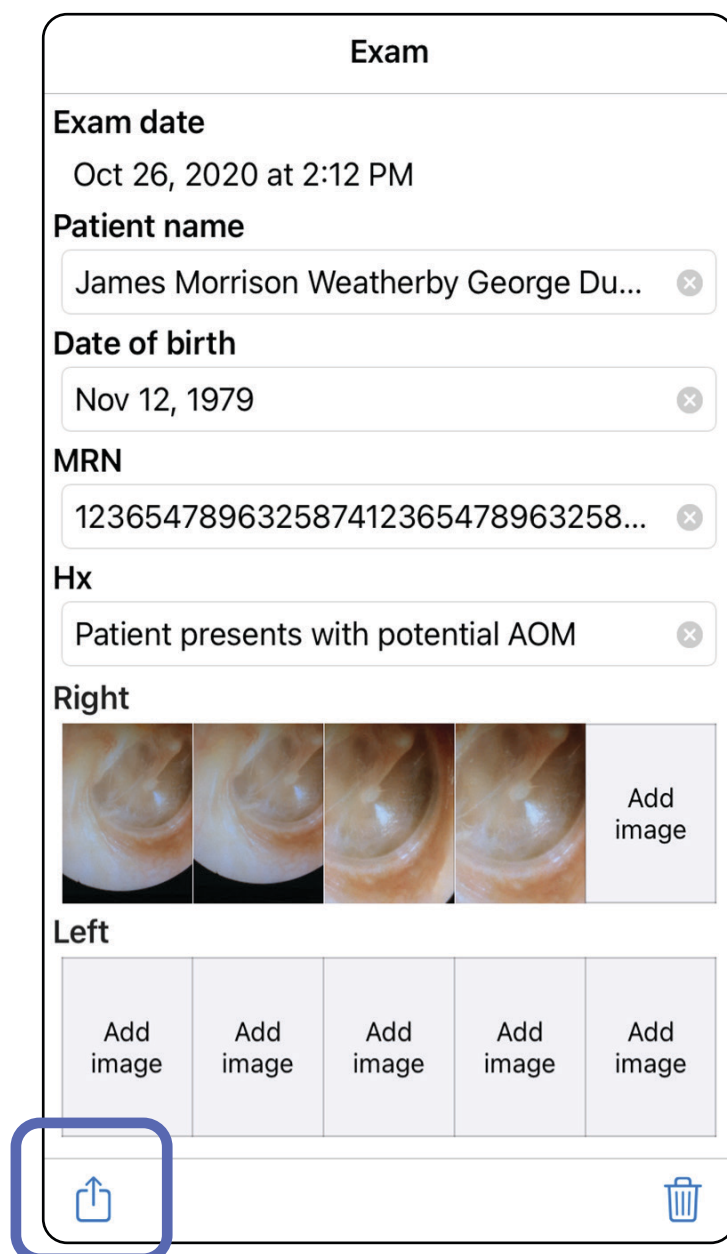

3. 팝업 메뉴에서 공유 방법을 선택합니다.

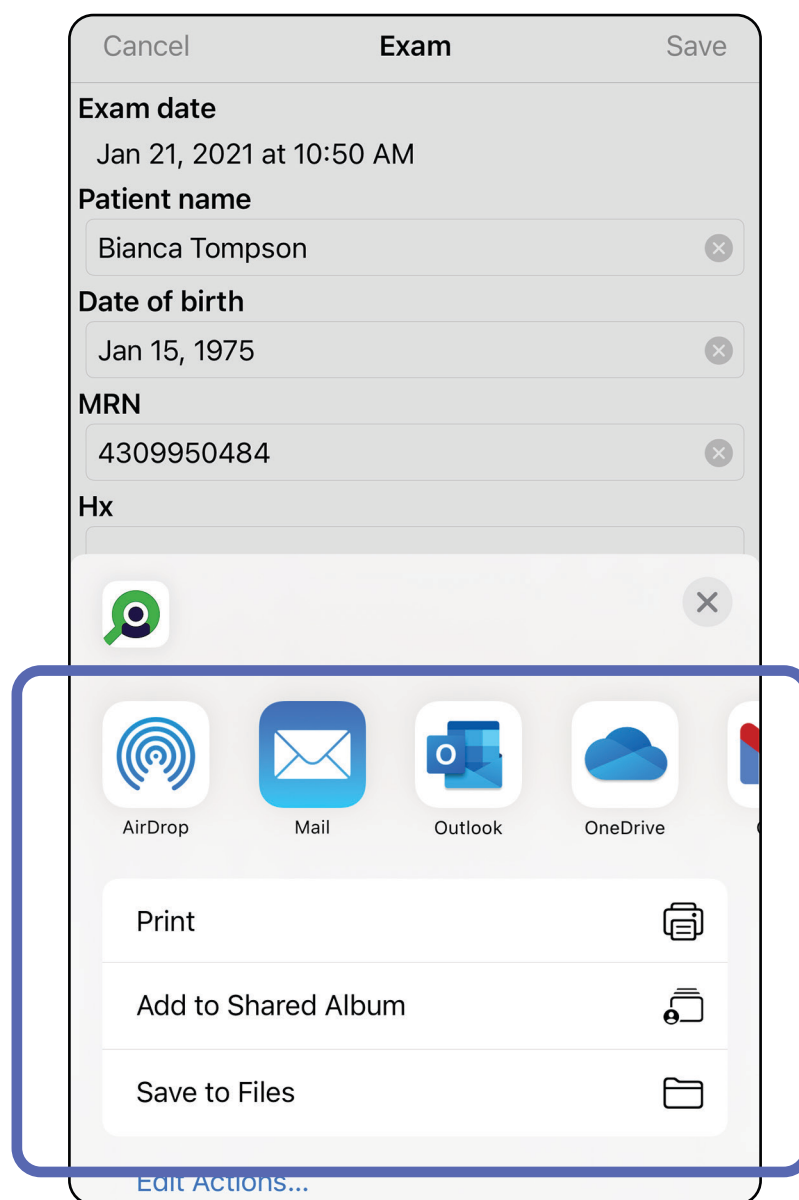

4. 표시되는 메시지에 따라 공유합니다.

참고 [장치 및 환자 데이터와 보안](#)을 참조하십시오.

참고 iExaminer 응용 프로그램의 공유 이미지에 포함된 정보가 있을 수 있습니다. 일부 사진 보기 응용 프로그램은 포함된 정보를 지원하지 않습니다. 수신자가 사진을 볼 수 없는 경우, 수신자는 사진 보기 응용 프로그램이 포함된 정보를 사용하여 이미지 보기를 지원하는지 확인하거나 다른 사진 보기 응용 프로그램을 선택해야 합니다.

이미지 공유(iOS)

적용 대상: *Training*(트레이닝) 모드, *Clinical*(임상) 모드

1. Exam(검사) 화면에서 원하는 이미지를 누릅니다.
2. 를 누릅니다.

참고 Sharing(공유)은 검사에 필수 환자 세부 정보가 포함된 경우에만 사용할 수 있습니다.

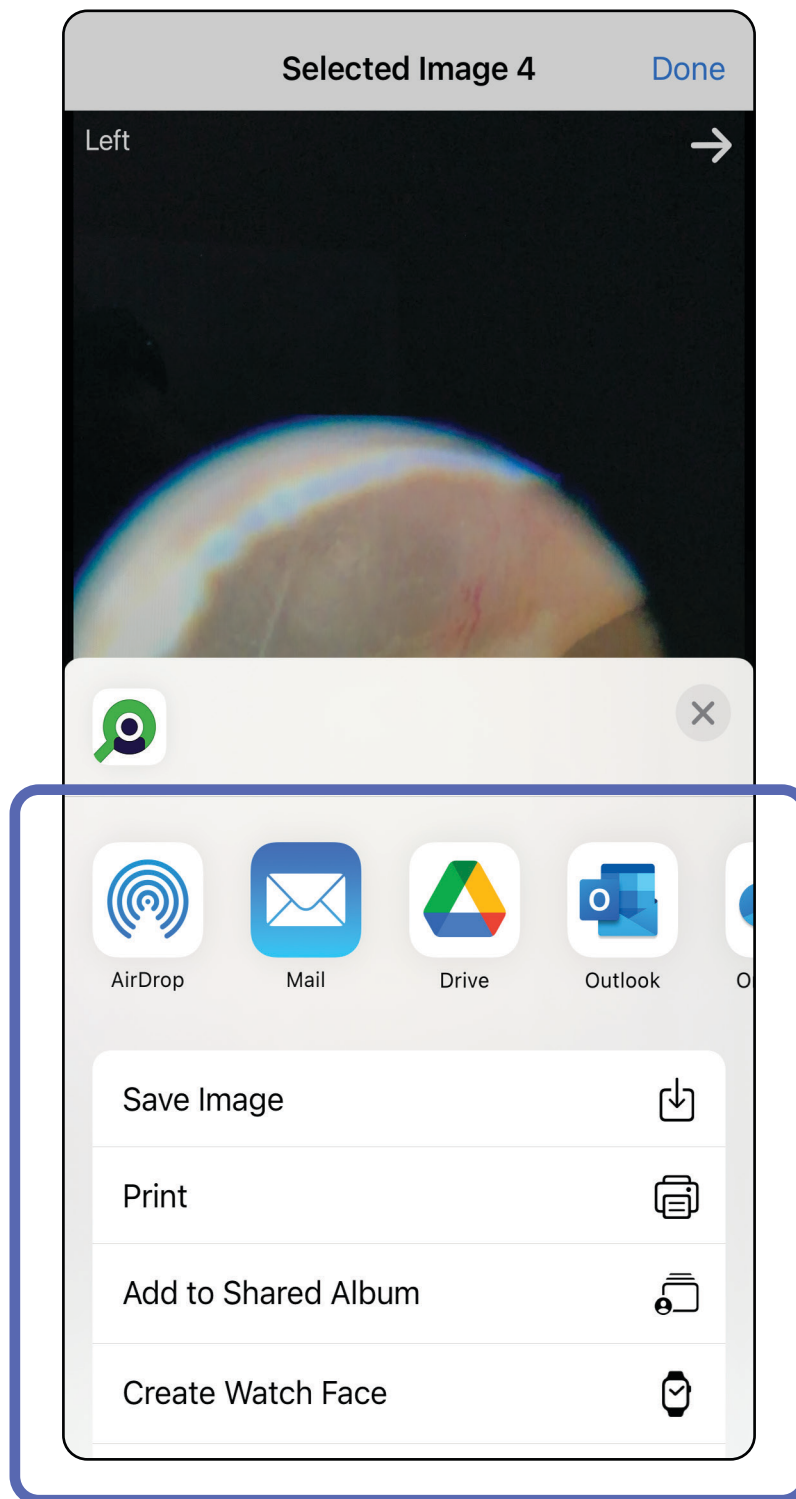

3. 공유하려면 팝업 메뉴에서 공유 방법을 선택하고 표시되는 메시지를 따릅니다.

 **참고** [장치 및 환자 데이터와 보안](#)을 참조하십시오.

 **참고** iExaminer 응용 프로그램의 공유 이미지에 포함된 정보가 있을 수 있습니다. 일부 사진 보기 응용 프로그램은 포함된 정보를 지원하지 않습니다. 수신자가 사진을 볼 수 없는 경우, 수신자는 사진 보기 응용 프로그램이 포함된 정보를 사용하여 이미지 보기를 지원하는지 확인하거나 다른 사진 보기 응용 프로그램을 선택해야 합니다.

검사 삭제(iOS)

적용 대상: *Training(트레이닝) 모드*

검사를 삭제하는 두 가지 옵션이 있습니다.

옵션 1: 밀어서 삭제합니다.

1. 저장된 검사를 삭제하려면 저장된 검사 이름을 왼쪽으로 밀니다.
2. **Delete(삭제)**를 눌러 확인합니다.

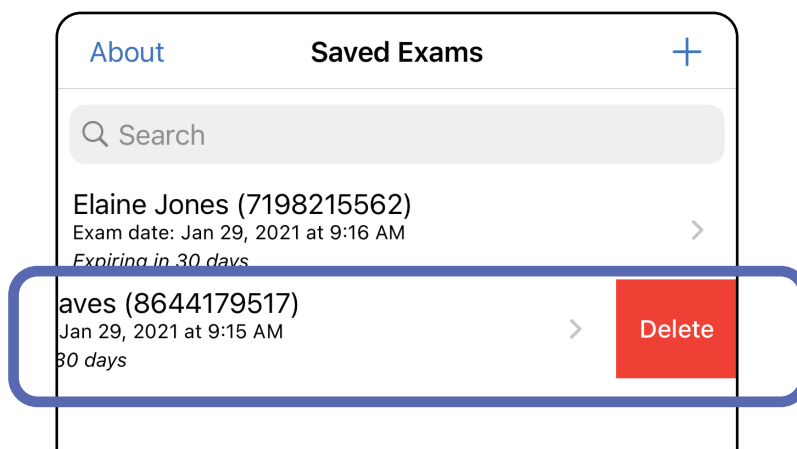

3. 팝업 창에서, **OK(확인)**를 눌러 확인합니다.

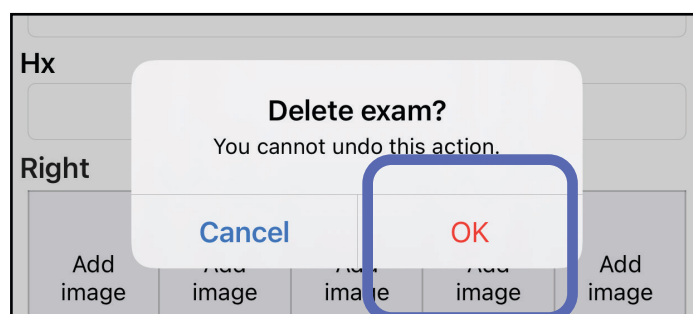

옵션 2: 완료된 검사를 확인한 다음, 를 누릅니다.

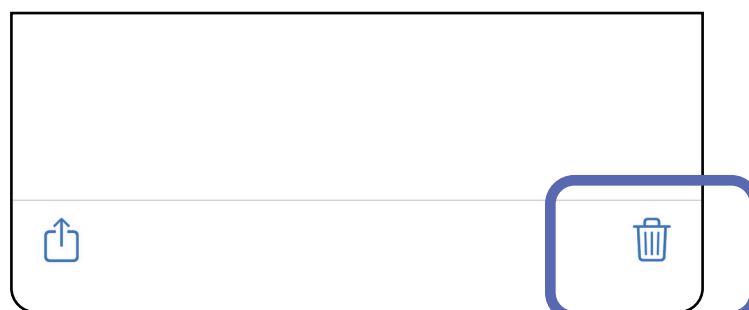

 **참고** 삭제된 검사는 복구할 수 없습니다.

검사 폐기(iOS)

적용 대상: *Clinical*(임상) 모드

1. 검사를 폐기하려면, **New(새로 만들기)**를 누릅니다.

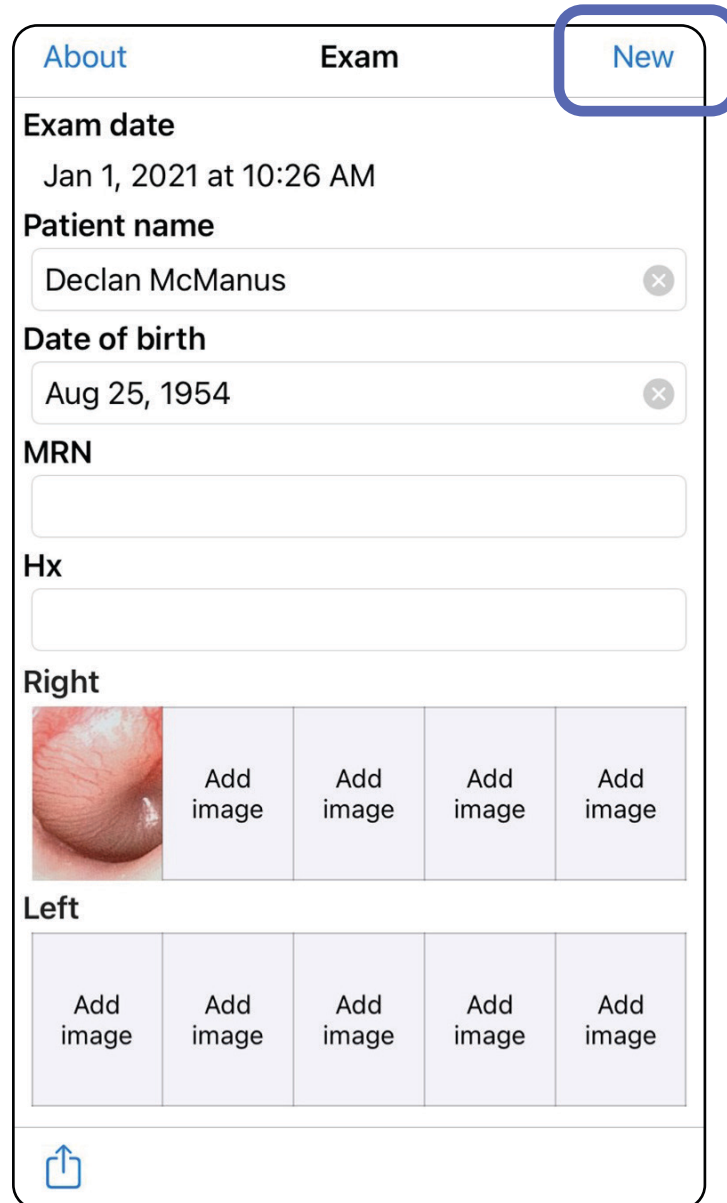

2. **OK(확인)**를 눌러 변경 사항을 폐기하고 새 검사를 시작합니다.

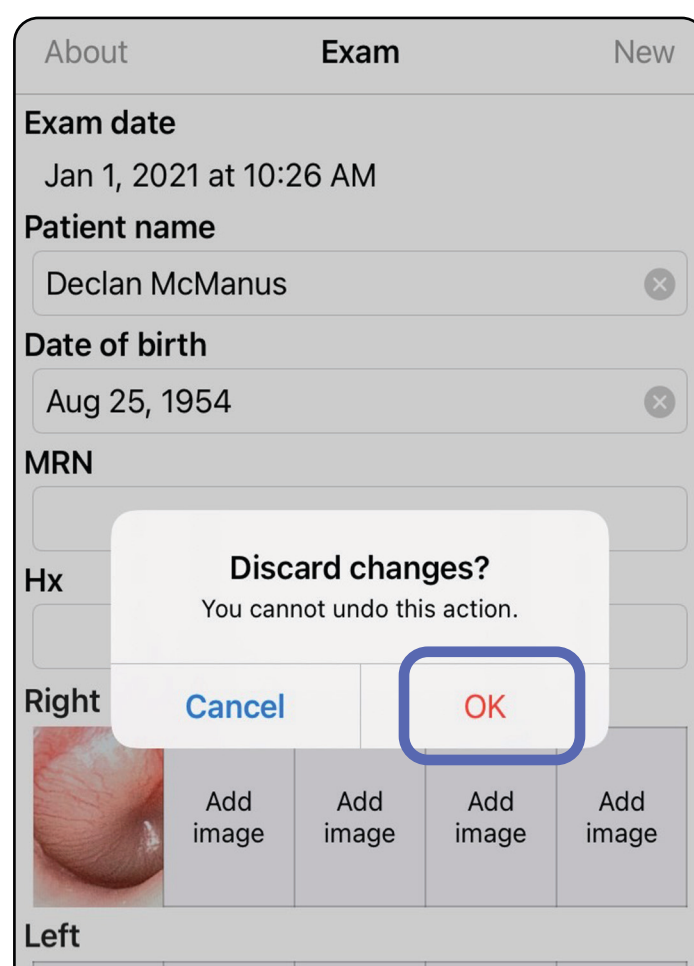

Android 지침

 참고 이미지는 설명을 위해 표시됩니다.

 참고 Clinical(임상) 모드가 Exam(검사) 화면으로 열립니다.

화면 구성 요소(Android)

적용 대상: *Training(트레이닝) 모드, Clinical(임상) 모드*

아이콘 정의

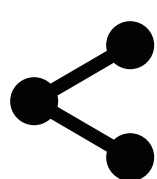

Share(공유)

Delete(삭제)

Filter(필터)

Add(추가)

Back(뒤로)

Done(완료)

Move(이동)

설정 수정(Android)

적용 대상: *Training*(트레이닝) 모드, *Clinical*(임상) 모드

이미지 해상도 또는 데이터 보존 기간과 같은 설정을 수정합니다. 일부 설정은 특정 모드에서만 사용할 수 있습니다.

1. 앱에서, 오른쪽 상단 모서리의 메뉴 아이콘을 누릅니다.

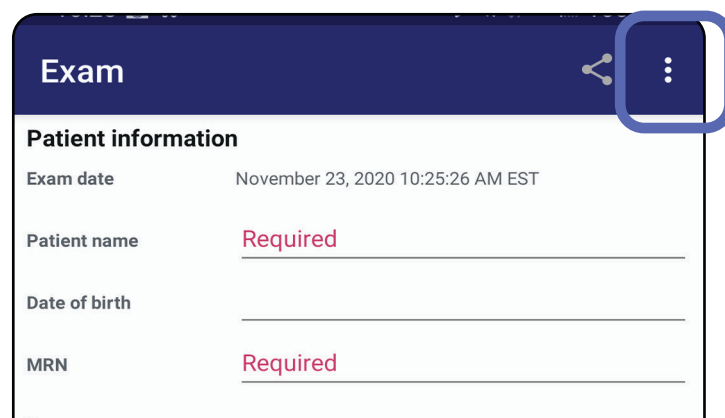

2. **Settings(설정)**를 누릅니다.
3. **Settings(설정)** 옵션을 수정합니다. 이미지 해상도를 변경하는 경우 다시 [어셈블리 테스트](#)를 수행합니다.
4. 설정을 저장하려면 왼쪽 상단 모서리의 ← 을 누릅니다.

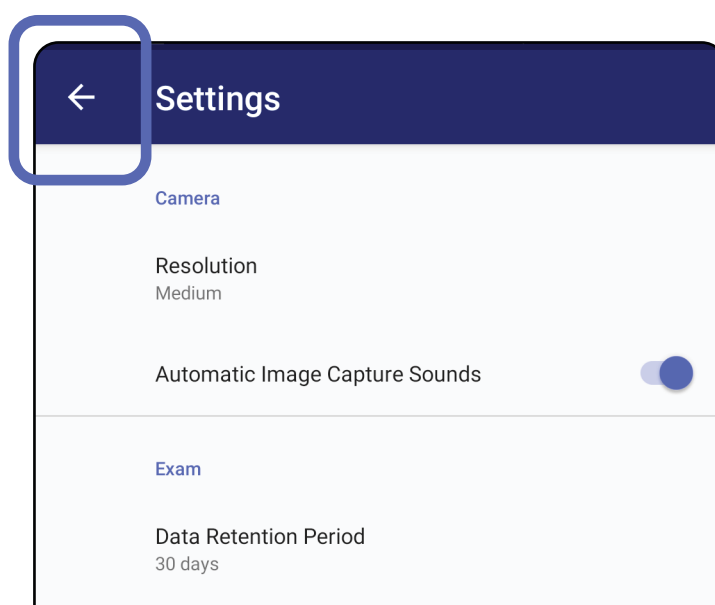

인증(Android)

적용 대상: *Training*(트레이닝) 모드

Authentication(인증) 화면에서 다음을 할 수 있습니다.

- [암호 설정\(Android\)](#)
- [암호 재설정\(Android\)](#)
- [로그인\(Android\)](#)

암호 설정(Android)

적용 대상: *Training*(트레이닝) 모드

1. 유효성 검사 기준에 맞는 암호를 설정합니다.
2. Authentication(인증) 화면에서 새 암호를 두 번 입력합니다.
3. **Set**(설정)을 누릅니다.

- Authentication** (Title bar)
- Enter a new password.** (Instruction)
- Password** (Label) with an input field
- Confirm password** (Label) with an input field
- SET** (Button)

암호 재설정(Android)

적용 대상: *Training*(트레이닝) 모드

1. Authentication(인증) 화면에서 암호를 재설정하려면 **Reset(재설정)**을 누릅니다.
2. 새 암호를 두 번 입력합니다.
3. **Reset(재설정)**을 눌러 암호 재설정을 확인합니다. 이 작업은 취소할 수 없습니다.

 **참고** Reset password(암호 재설정)는 앱에서 기존 검사를 모두 삭제합니다.

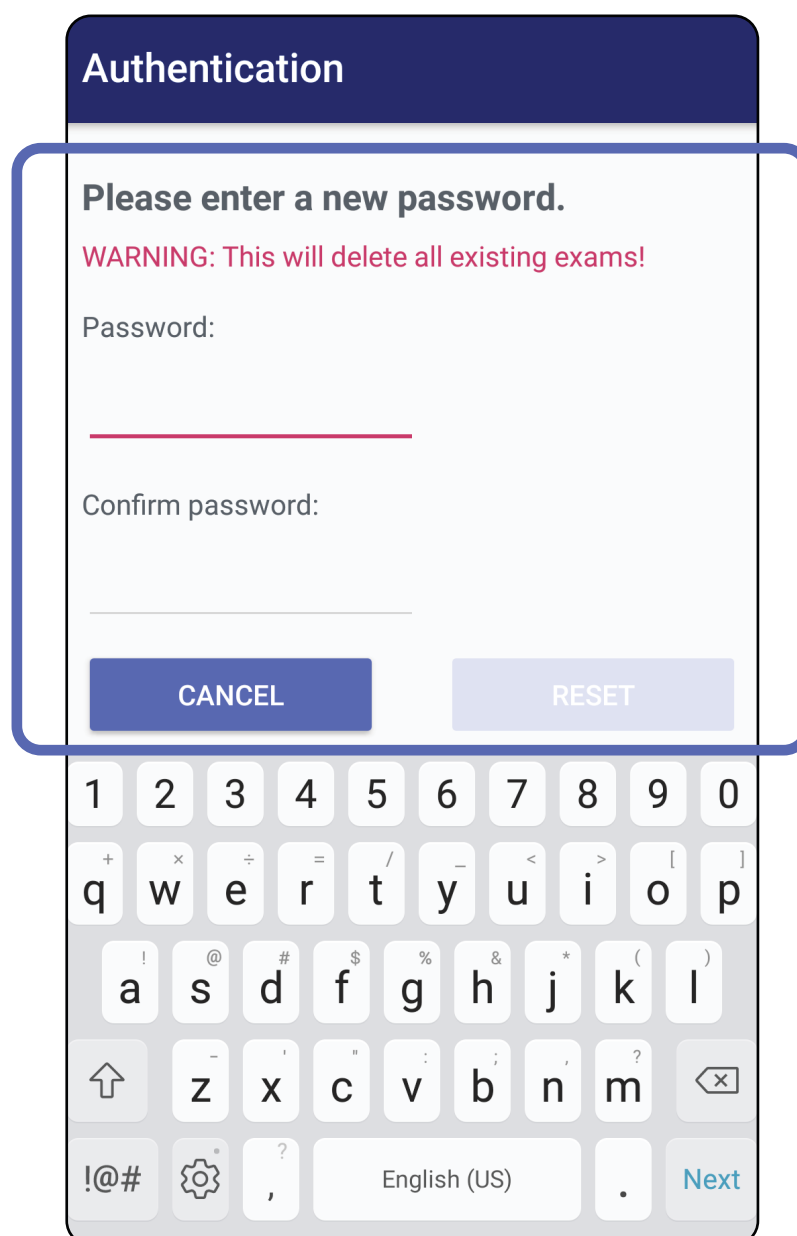

로그인(Android)

적용 대상: *Training*(트레이닝) 모드

1. 앱을 엽니다.
2. Authentication(인증) 화면에 암호를 입력합니다.
3. **Login**(로그인)을 누릅니다.

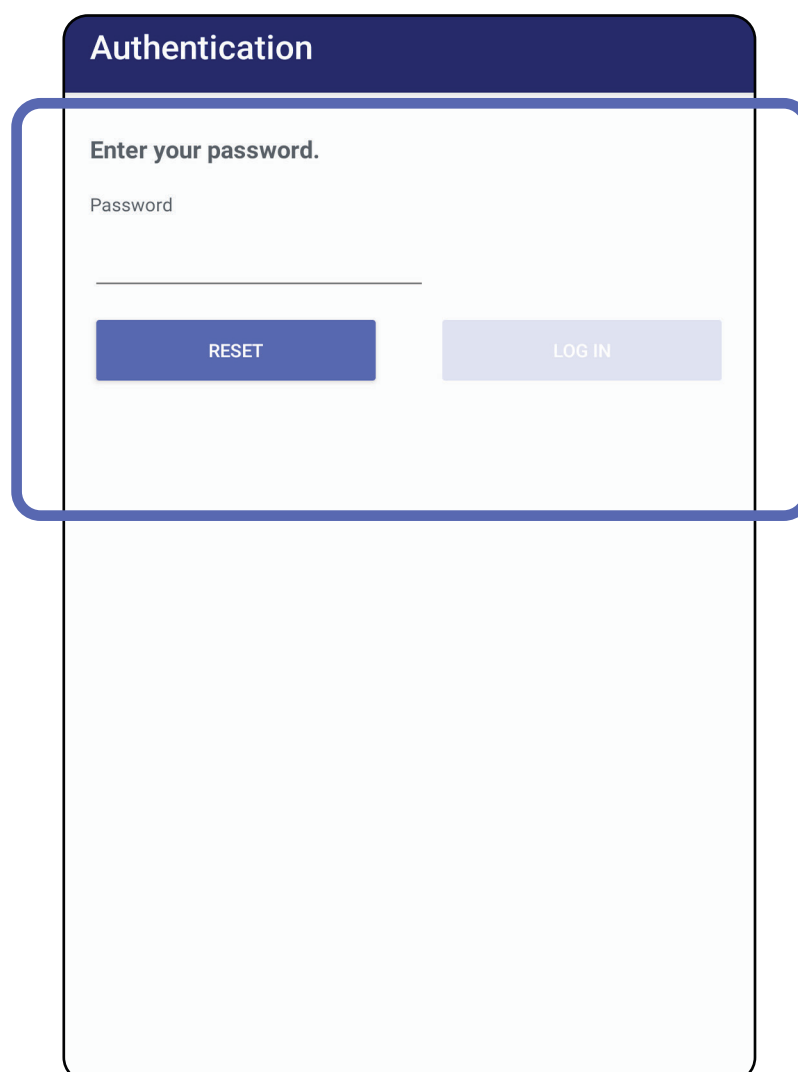

Authentication

Enter your password.

Password

RESET LOG IN

만료된 검사(Android)

적용 대상: *Training(트레이닝) 모드*

앱이 Training(트레이닝) 모드에서 열리고 만료된 검사가 있는 경우, 앱을 계속 사용하려면 만료된 검사를 삭제해야 합니다. 검사가 만료되면 경고가 표시됩니다.

1. OK(확인)를 눌러 경고를 확인합니다.

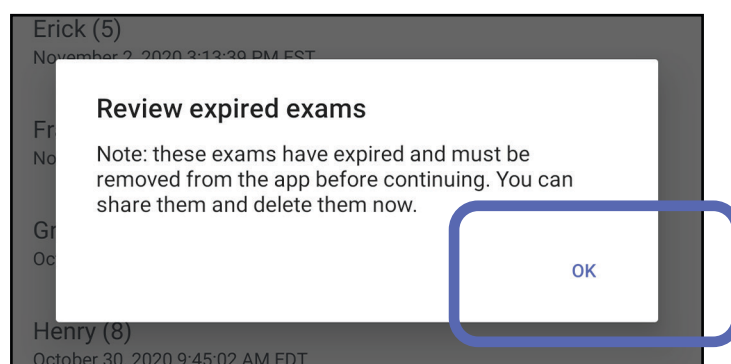

2. 만료된 검사 목록을 검토합니다.

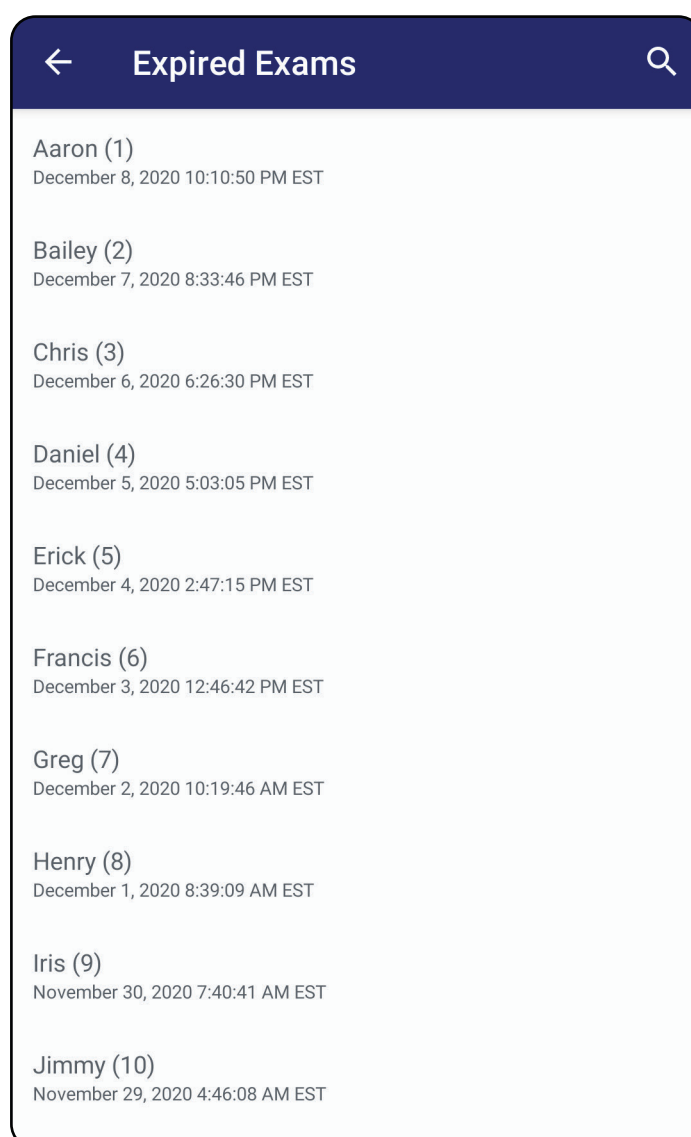

3. [만료된 검사 보기\(Android\)](#)에서 검사를 공유 또는 삭제하고, 검사의 이미지를 공유하거나 [만료된 검사 삭제\(Android\)](#).

완료된 검사 보기(Android)

적용 대상: *Training*(트레이닝) 모드

목록에서 완료된 검사를 눌러 해당 검사를 봅니다. 완료된 검사는 읽기 전용이며 다른 검사를 시작하기 전에 삭제해야 합니다. 완료된 검사를 삭제하기 전에 다음을 수행할 수 있습니다.

- 이미지를 눌러 [완료된 검사의 이미지 보기\(Android\)](#).
- 를 눌러 [검사 공유\(Android\)](#).

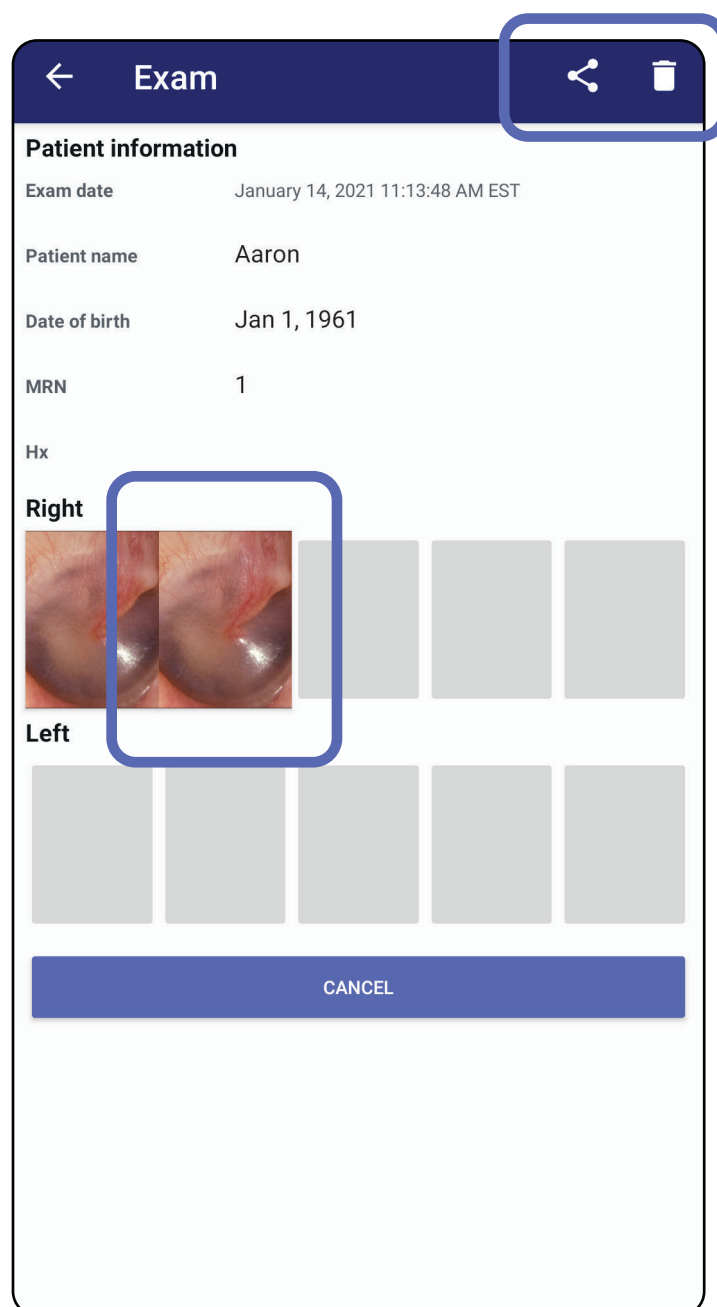

- [완료된 검사 삭제\(Android\)](#)를 참조하십시오.

만료된 검사의 이미지 보기(Android)

적용 대상: *Training*(트레이닝) 모드

Expired Exam(만료된 검사) 화면에서 이미지를 눌러 엽니다.

- 를 눌러 만료된 검사에서 [이미지에 필터 적용\(Android\)](#).
- 를 눌러 만료된 검사에서 [이미지 공유\(Android\)](#)

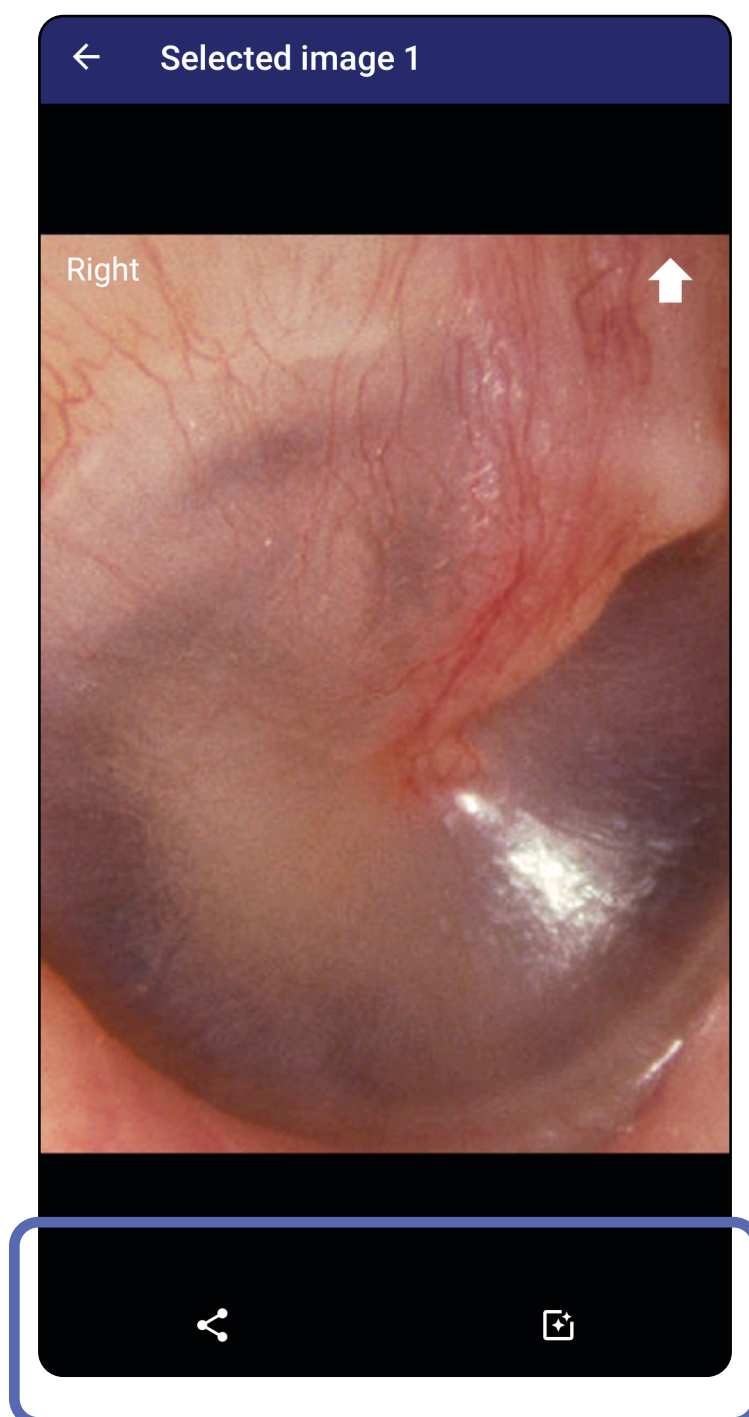

만료된 검사 삭제(Android)

적용 대상: *Training*(트레이닝) 모드

만료된 검사를 모두 삭제하려면,

1. ← 를 누릅니다.

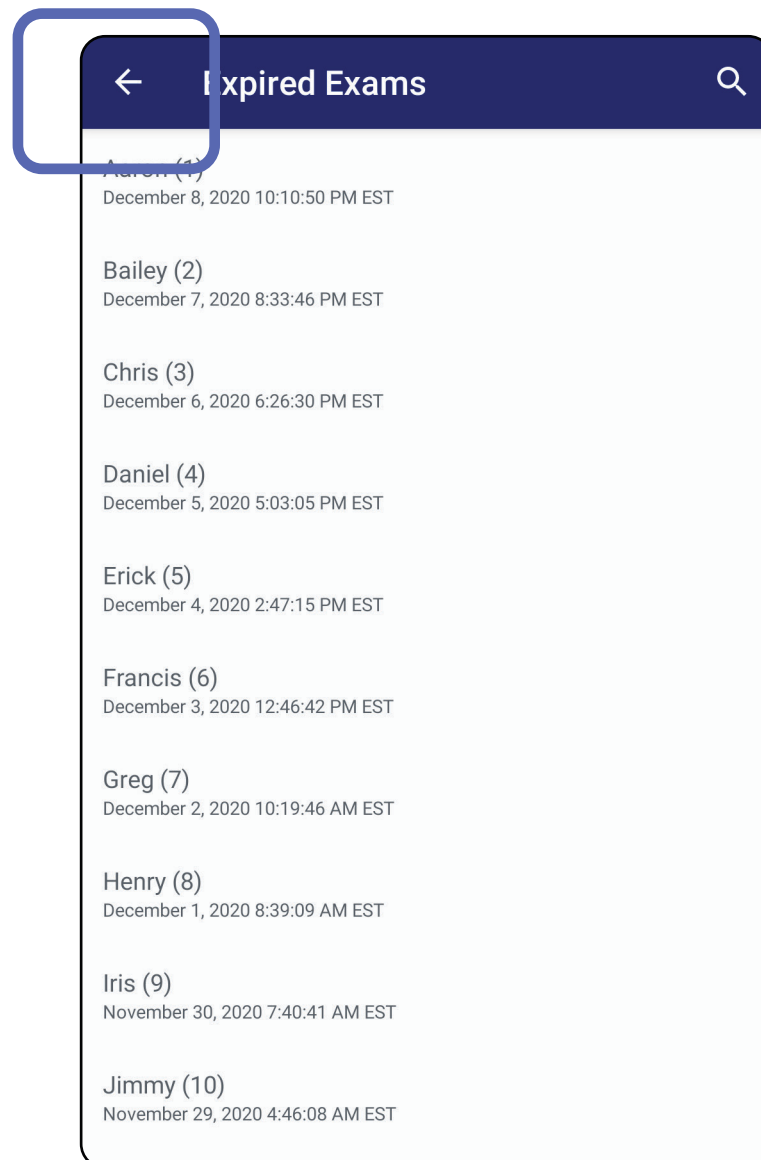

2. 팝업 대화 상자에서 **OK(확인)**를 눌러 확인합니다.

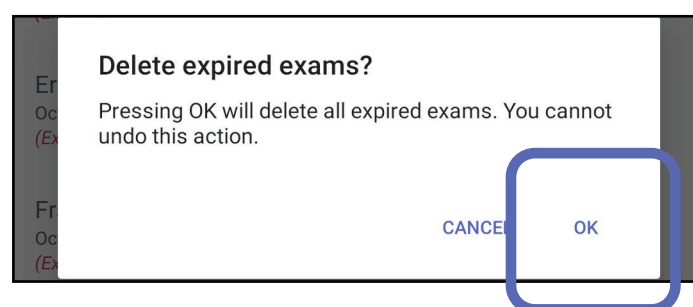

만료된 검사를 삭제하는 두 가지 옵션이 있습니다.

옵션 1: 밀어서 삭제합니다.

만료된 검사 이름을 왼쪽 또는 오른쪽으로 밀니다.

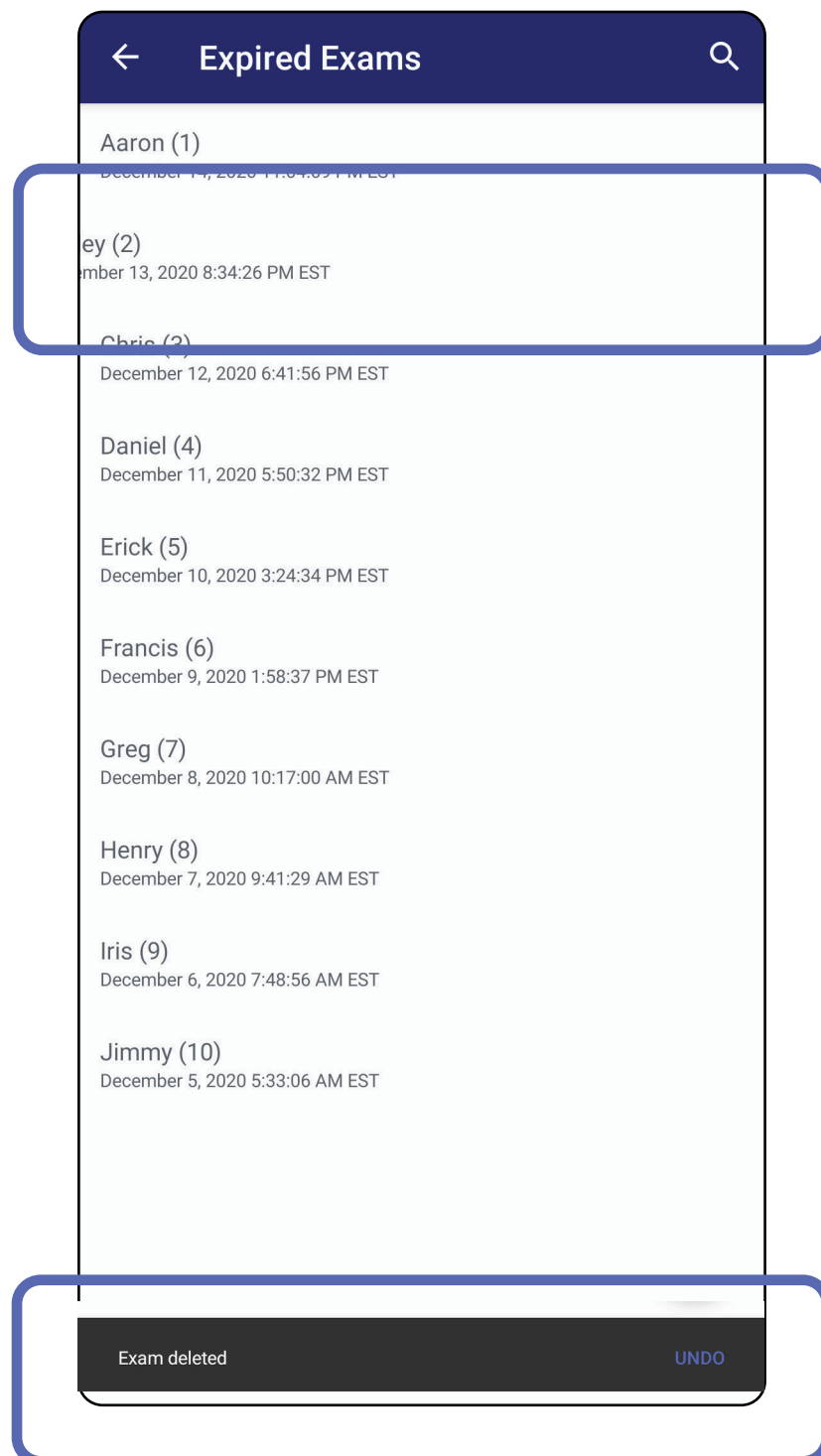

삭제를 취소하려면 팝업 대화 상자에서 15초 이내에 **UNDO(실행 취소)**를 누릅니다.

옵션 2: 완료된 검사를 확인한 다음,  를 누릅니다.

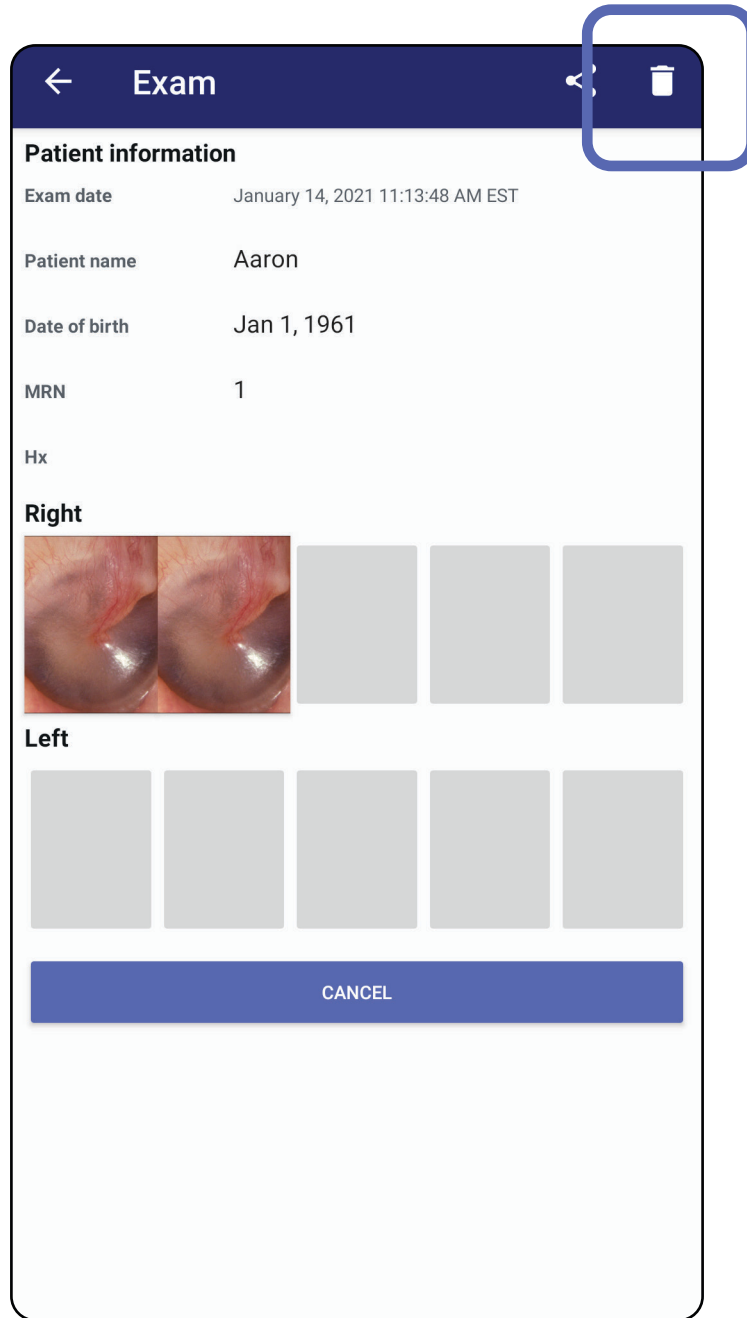

곧 만료되는 검사(Android)

적용 대상: *Training(트레이닝) 모드*

곧 만료되는 검사가 있는 경우, "Exams expiring soon(곧 만료되는 검사)" 대화 상자가 나타납니다.

OK(확인)를 눌러 만료되는 검사를 검토합니다.

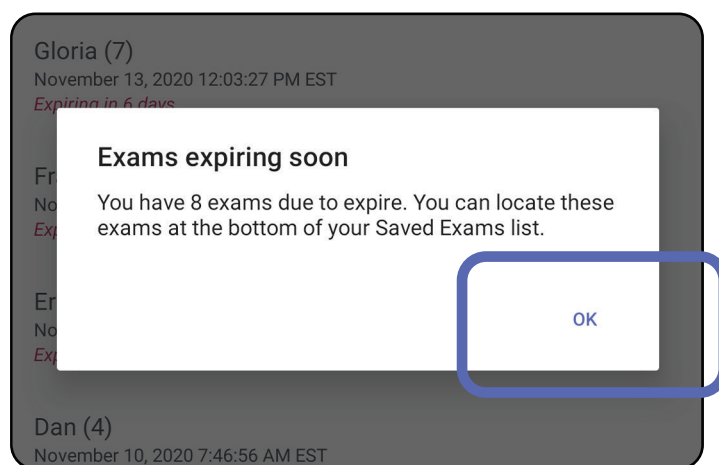

곧 만료되는 검사 보기(Android)

적용 대상: *Training(트레이닝) 모드*

Exam(검사)이 만료될 때까지 아무 조치도 필요하지 않습니다.

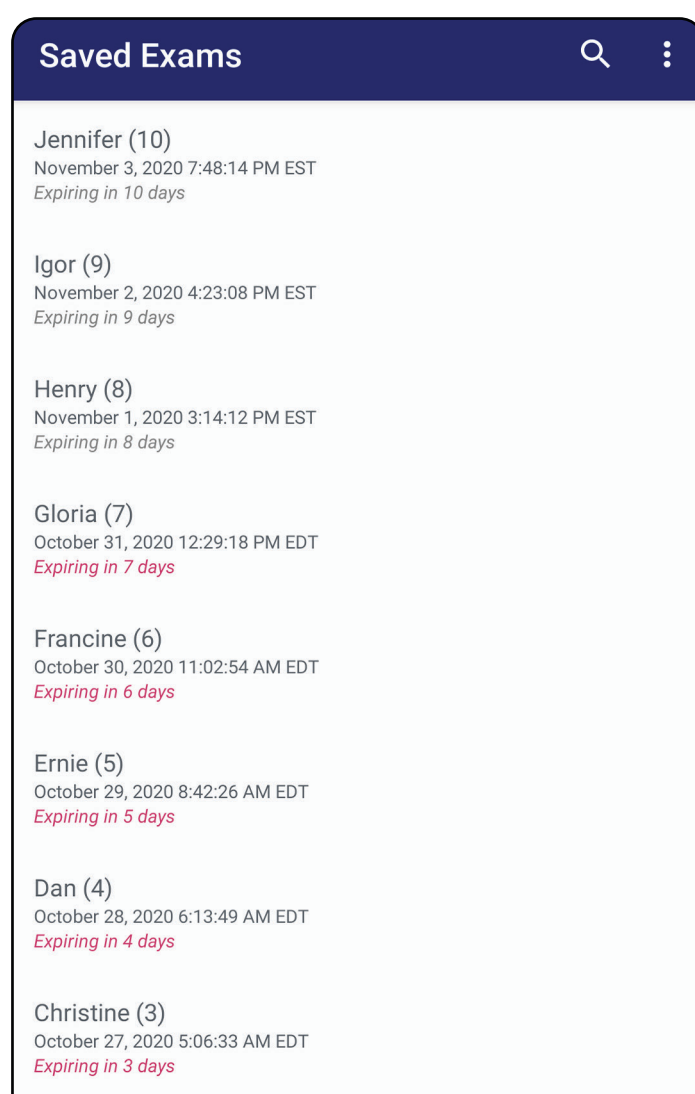

앱 기능 사용 목록으로 이동

검사 추가(Android)

적용 대상: *Training*(트레이닝) 모드

1. 새 검사를 추가하려면 +를 누릅니다.
2. [이미지 캡처\(Android\)](#)를 참조하십시오.

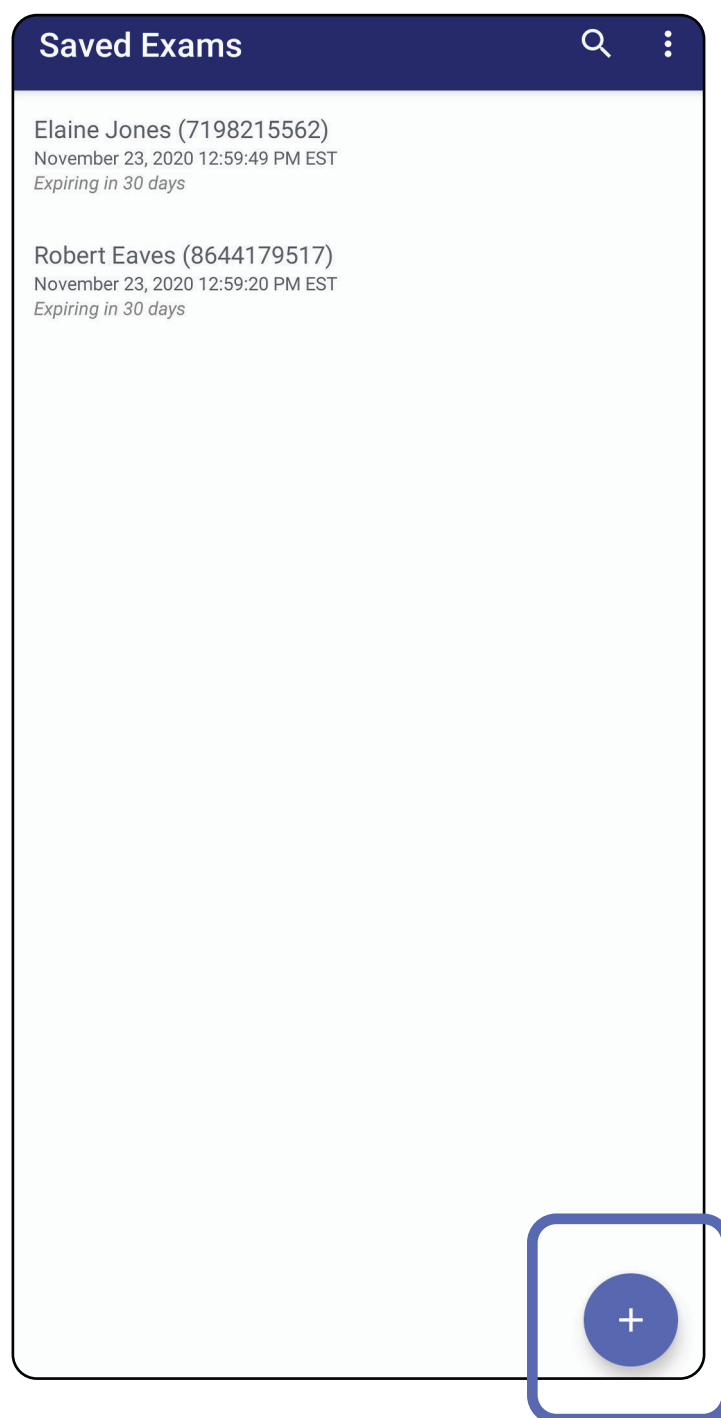

이미지 캡처(Android)

적용 대상: *Training*(트레이닝) 모드, *Clinical*(임상) 모드

1. 장치를 선택한 측면 앞에 놓습니다. 검사를 수행하려면 hillrom.com에서 동영상 및 기타 교육 자료를 참조하십시오.
2. **Add image(이미지 추가)**를 눌러 오른쪽 또는 왼쪽의 이미지를 캡처합니다.

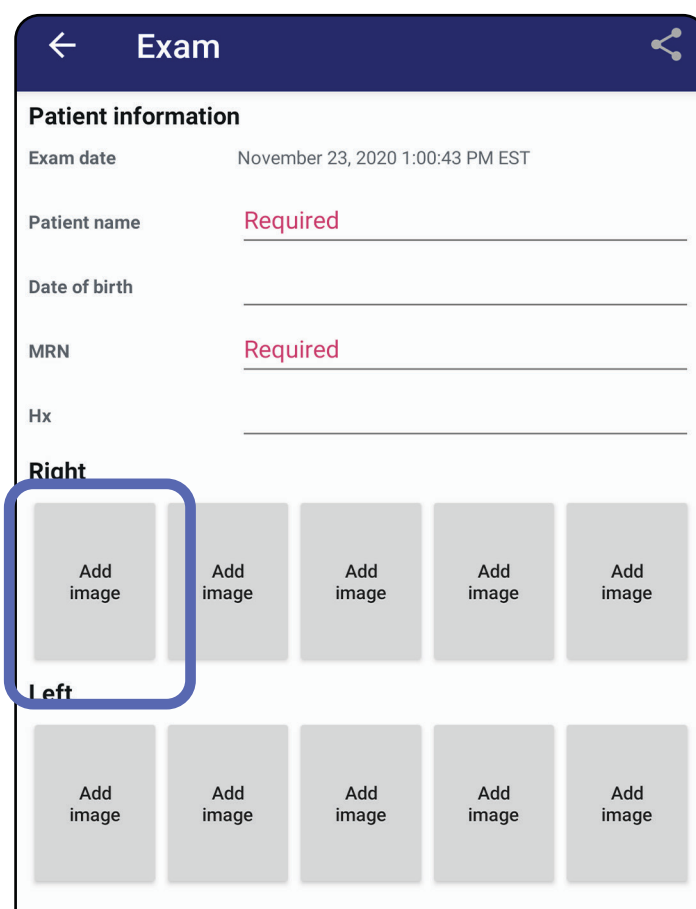

3. 같은 측면에 이전 레코딩이 있는 경우 팝업 메뉴에서 옵션을 선택하여 **New recording** (새 레코딩)을 시작하거나 **Previous recording**(이전 레코딩)의 이미지를 저장합니다. [이미지 선택\(Android\)](#)을 참조하십시오.

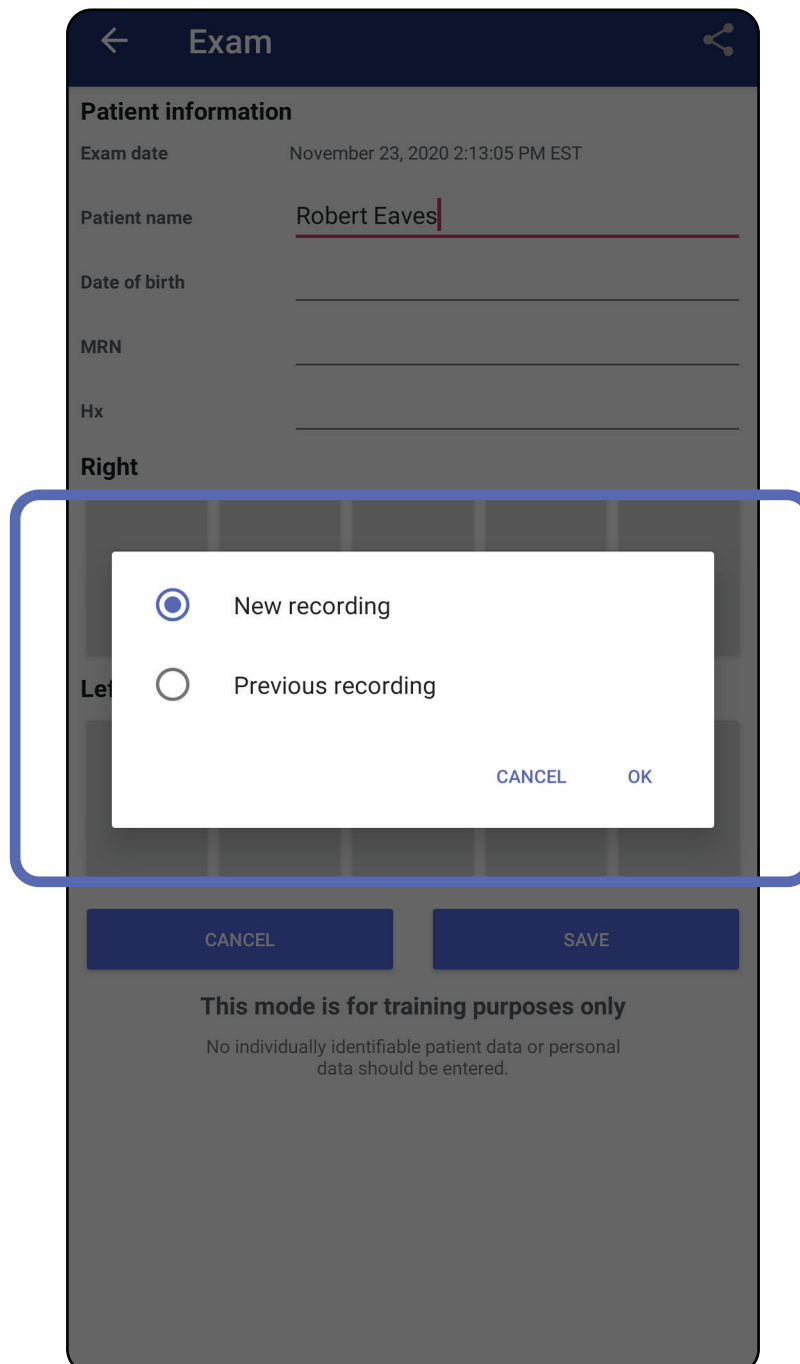

같은 쪽에 이전 레코딩이 없으면 녹화가 자동으로 시작되고 중지됩니다. [이미지 선택\(Android\)](#)을 참조하십시오.

앱 기능 사용 목록으로 이동

이미지 선택(Android)

적용 대상: *Training*(트레이닝) 모드, *Clinical*(임상) 모드

1. 하단의 비디오 플레이어 컨트롤을 사용하여 저장하려는 이미지를 선택합니다. 저장하려는 이미지를 찾으려면 슬라이더를 사용합니다. 선택 항목을 한 번에 한 프레임씩 이동하려면 뒤로 가기, 재생/일시 정지, 앞으로 가기 컨트롤을 사용합니다.
2. 저장하려는 각 이미지에서 **+**를 누릅니다.
3. 오른쪽 상단 모서리에 있는 **✓**을 누릅니다.

 **참고** 한 번의 검사에서 측면당 최대 5개의 이미지를 저장할 수 있습니다.

 **참고** 이미지의 오른쪽 상단 모서리에 있는 화살표는 캡처한 이미지의 위쪽 방향을 나타냅니다.

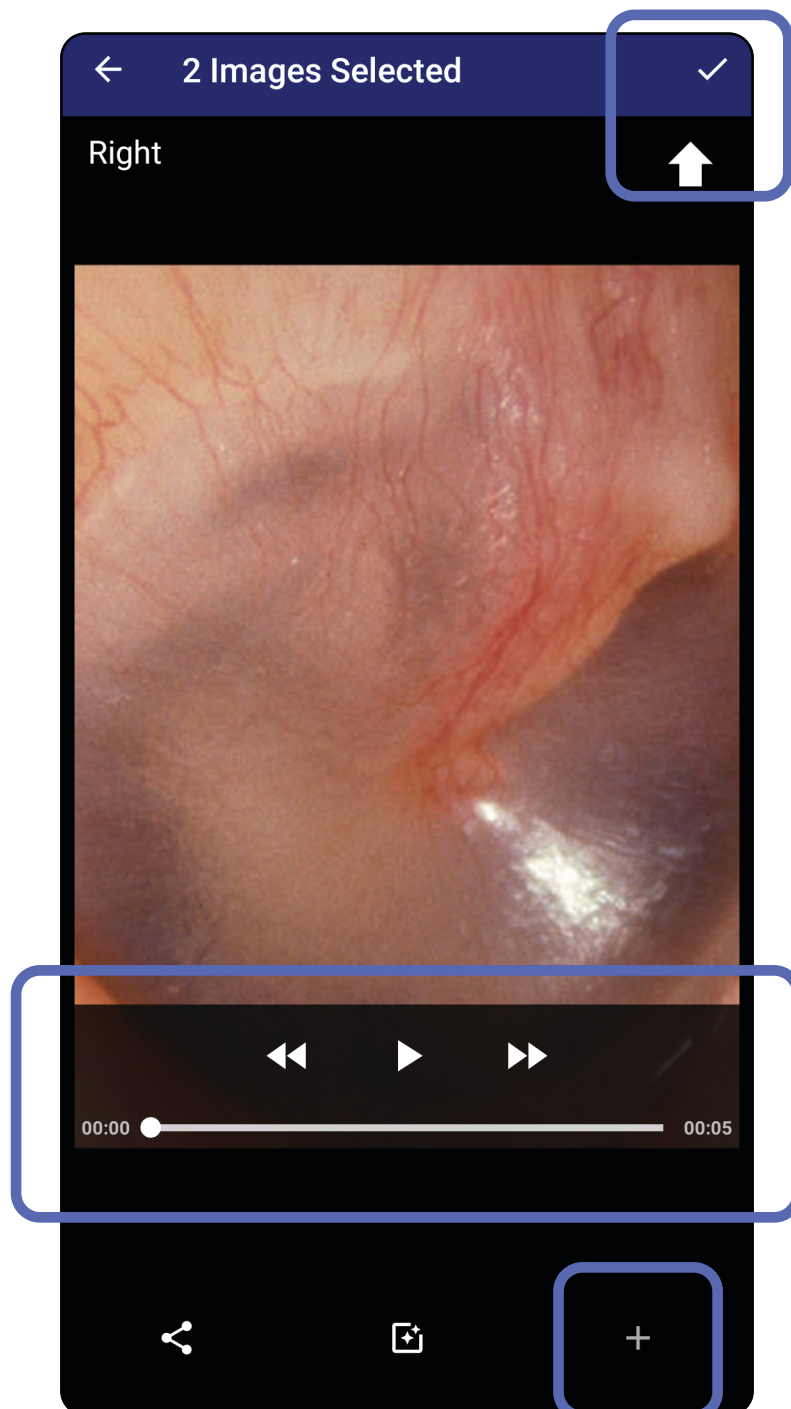

앱 기능 사용 목록으로 이동

선택한 이미지 보기(Android)

적용 대상: *Training*(트레이닝) 모드, *Clinical*(임상) 모드

1. Exam(검사) 화면에서 이미지를 누릅니다.
2. Selected image(선택한 이미지) 화면에서 양쪽에 있는 모든 이미지를 스크롤하려면 왼쪽 또는 오른쪽으로 미십시오.

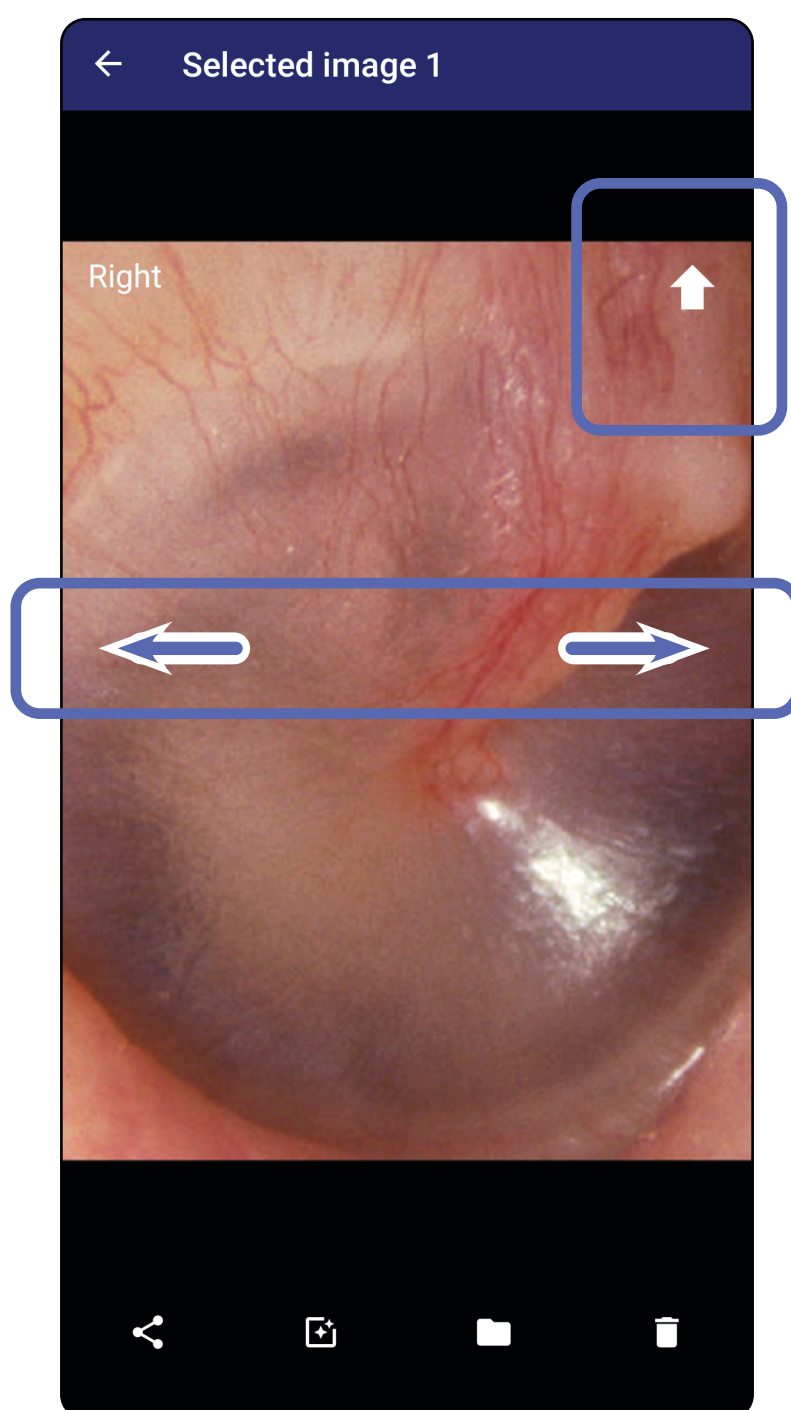

참고 이미지의 오른쪽 상단 모서리에 있는 화살표는 캡처한 이미지의 위쪽 방향을 나타냅니다.

이미지 필터 적용, 이동 및 삭제(Android)

적용 대상: *Training*(트레이닝) 모드, *Clinical*(임상) 모드

Exam(검사) 화면에서 이미지를 열려면 누릅니다.

- 필터를 적용하려면 를 누릅니다. 필터는 현재 이미지와 해당 이미지가 공유되는 경우에만 적용됩니다. 필터가 적용되지 않은 원본 이미지는 저장됩니다.
- 를 누른 다음 팝업 메뉴에서 OK(확인)를 눌러 이미지를 다른 쪽으로 이동합니다 (만료된 검사에서는 사용할 수 없음). 이 기능은 이미지 캡처를 시작할 때 잘못된 측면을 선택한 경우에 유용합니다.
- 를 눌러 이미지를 삭제한 다음, 삭제를 확인합니다 (만료된 검사에서는 사용할 수 없음).

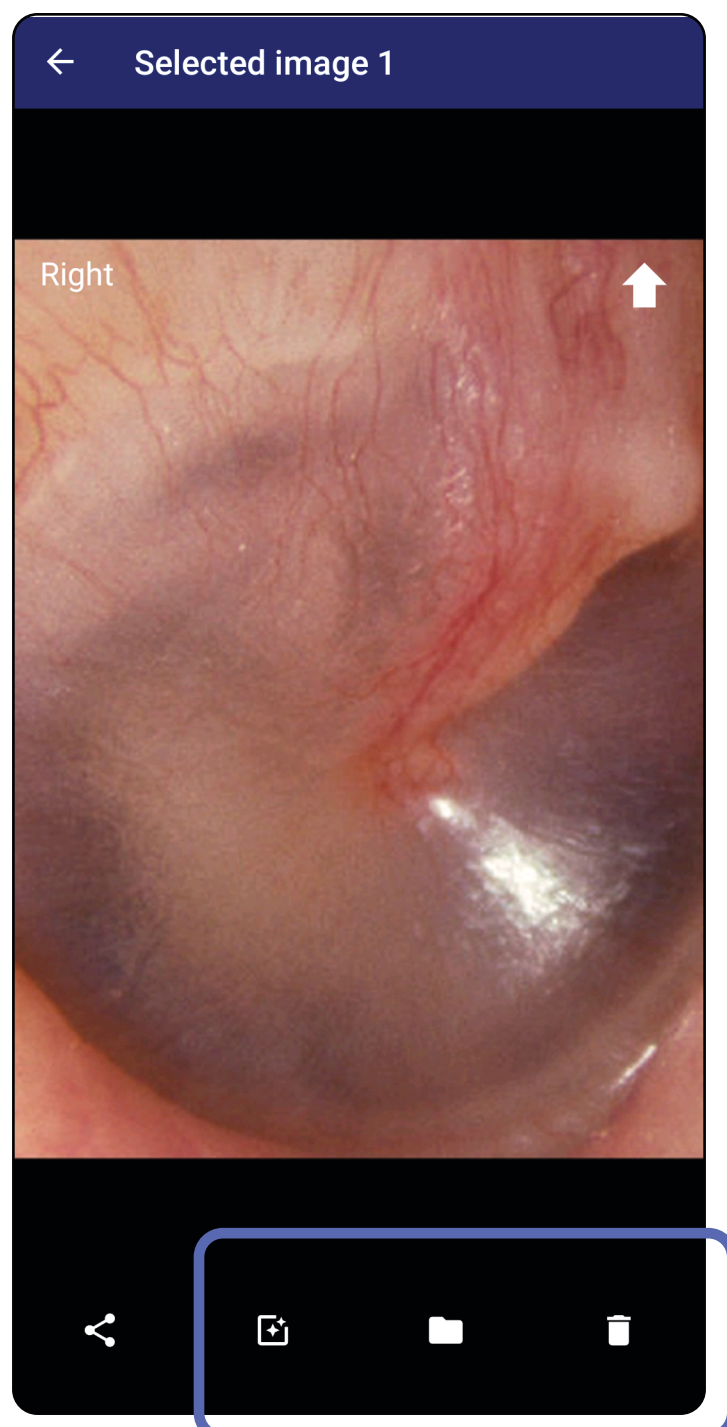

앱 기능 사용 목록으로 이동

검사 저장(Android)

적용 대상: *Training*(트레이닝) 모드

1. 환자 세부 정보를 추가합니다.
2. **Save(저장)**를 누릅니다.

 **참고** 검사를 저장하는 데 이미지는 필요하지 않습니다. 이미지를 선택하기 전이나 후에 환자 세부 정보를 추가할 수 있습니다.

 **참고** 필수 세부 정보를 입력한 후에만 검사를 저장할 수 있습니다.

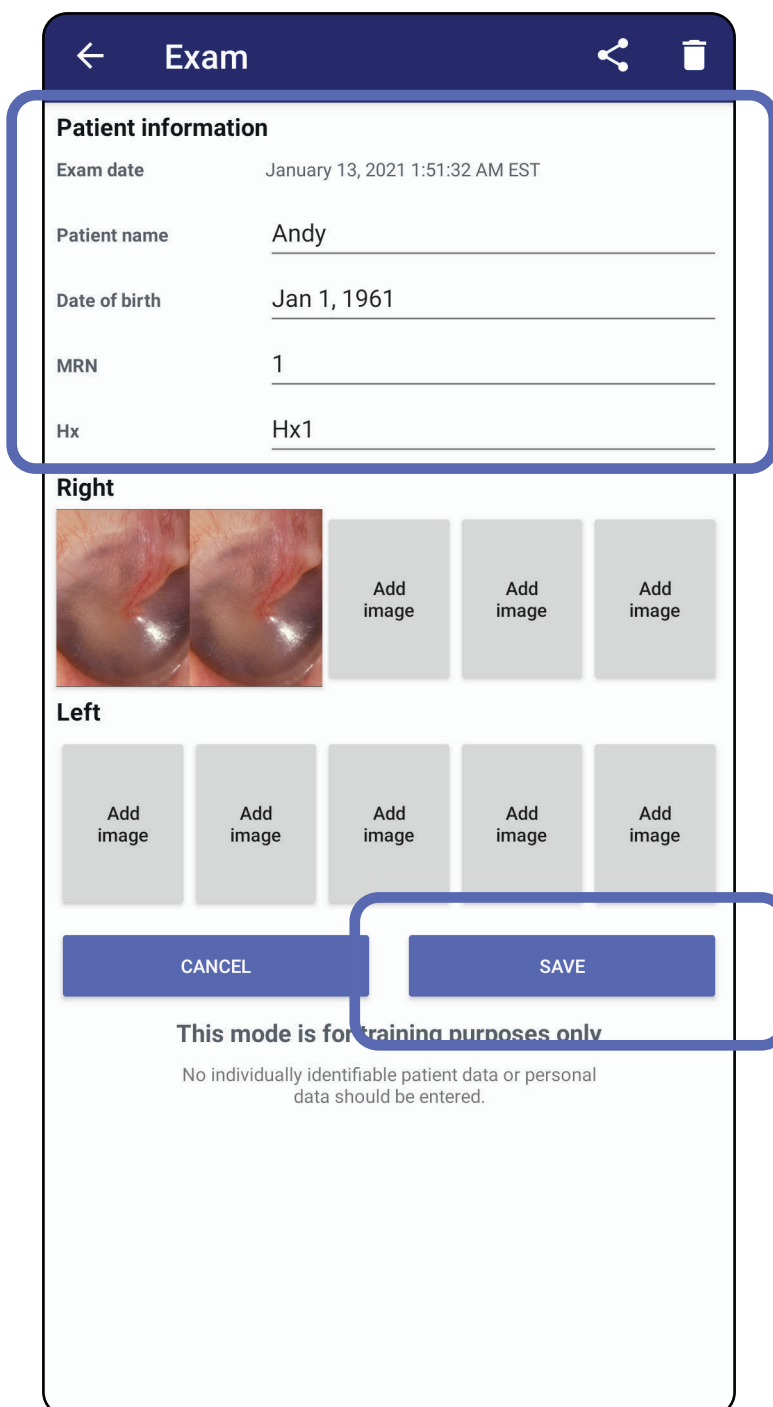

Exam

Patient information

Exam date January 13, 2021 1:51:32 AM EST

Patient name Andy

Date of birth Jan 1, 1961

MRN 1

Hx Hx1

Right

Left

CANCEL SAVE

This mode is for training purposes only
No individually identifiable patient data or personal data should be entered.

저장된 검사 업데이트(Android)

적용 대상: *Training*(트레이닝) 모드

1. 검사를 수정하려면 원하는 검사 이름을 눌러 검사를 엽니다.

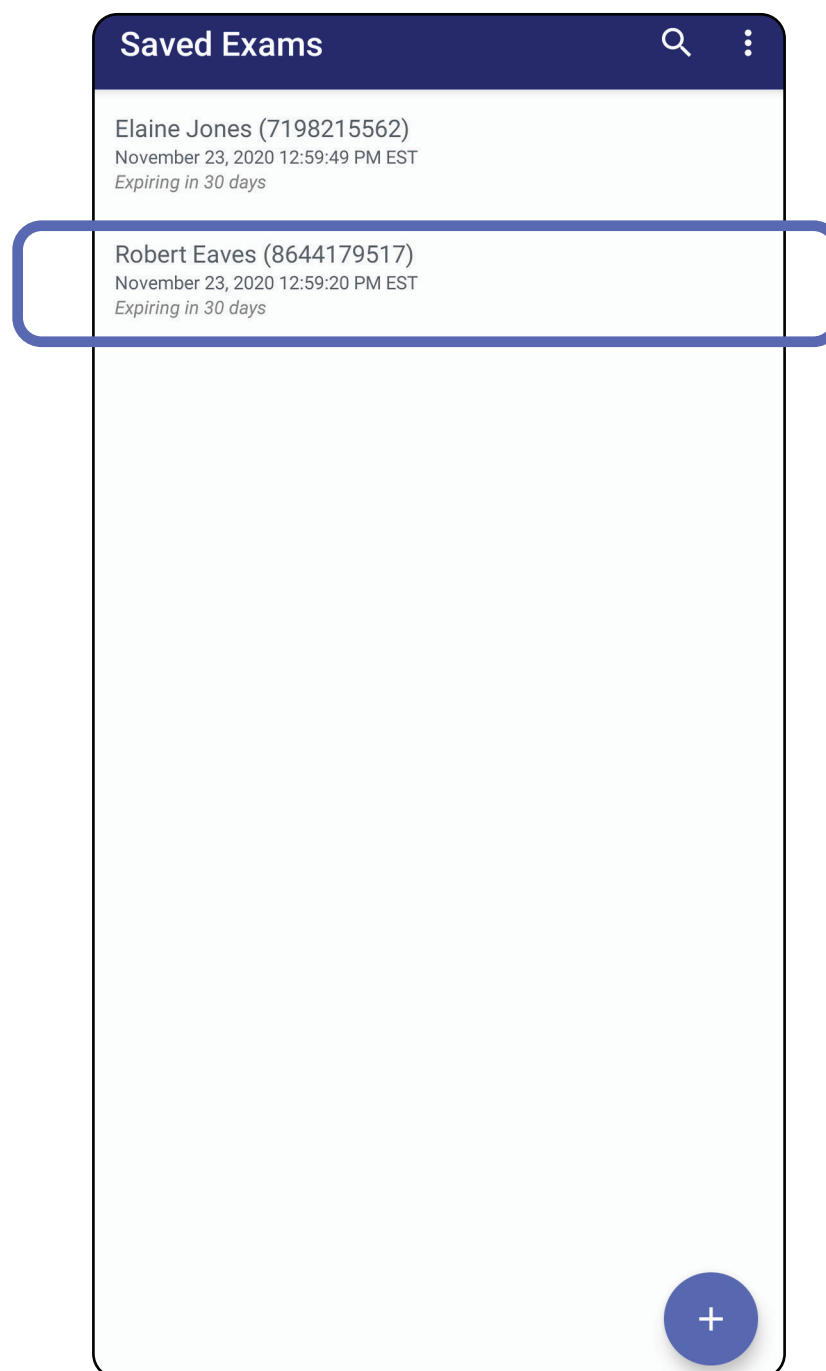

2. Exam(검사) 화면에서 업데이트할 필드를 누릅니다.

3. 환자 정보를 입력합니다.

- a. 팝업 키보드 또는 숫자 패드를 사용하여 Patient(환자) 이름 또는 MRN(의료 기록 번호)을 입력합니다.
- b. 생년월일을 선택하려면 팝업 달력을 사용합니다.

 참고 달력 스타일은 Android 버전에 따라 다릅니다.

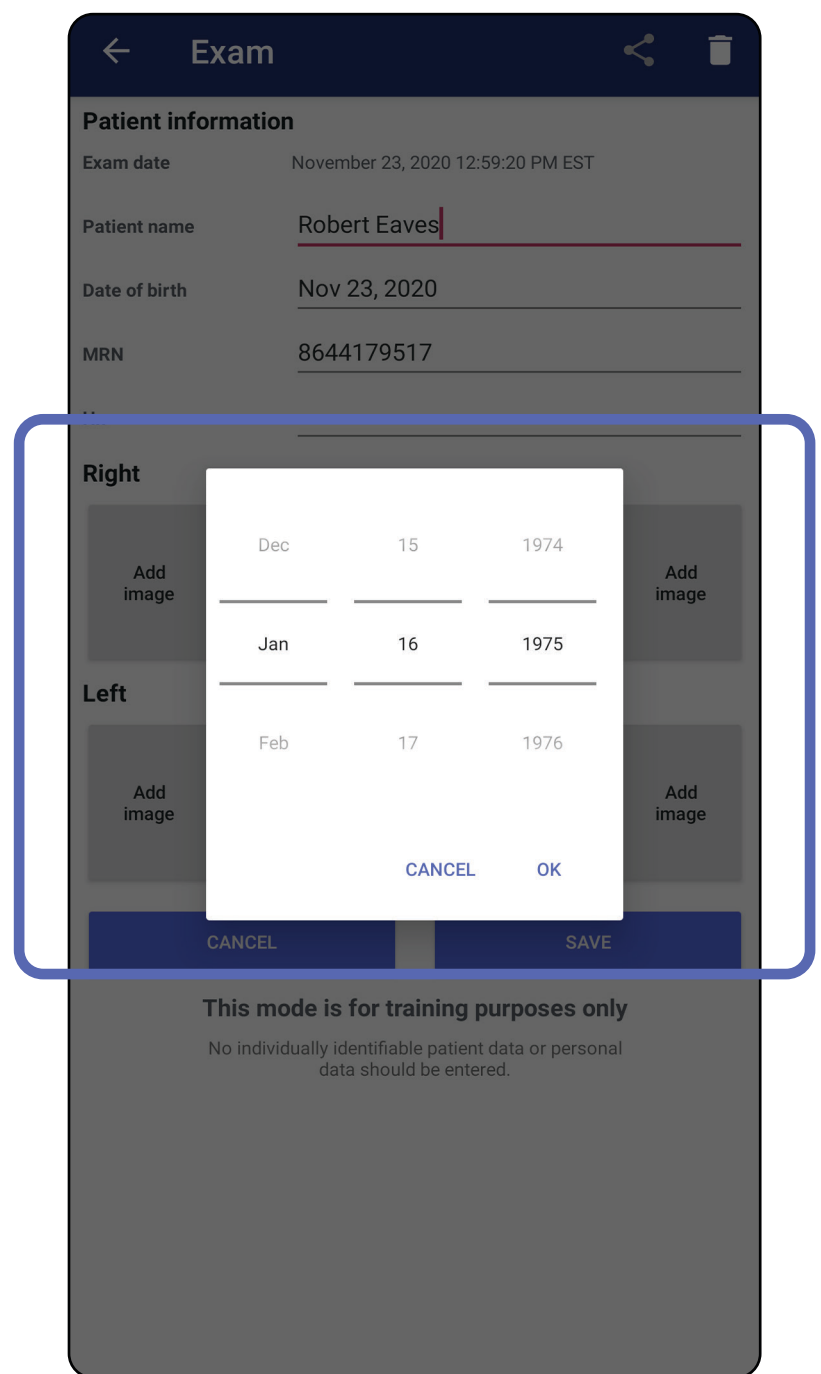
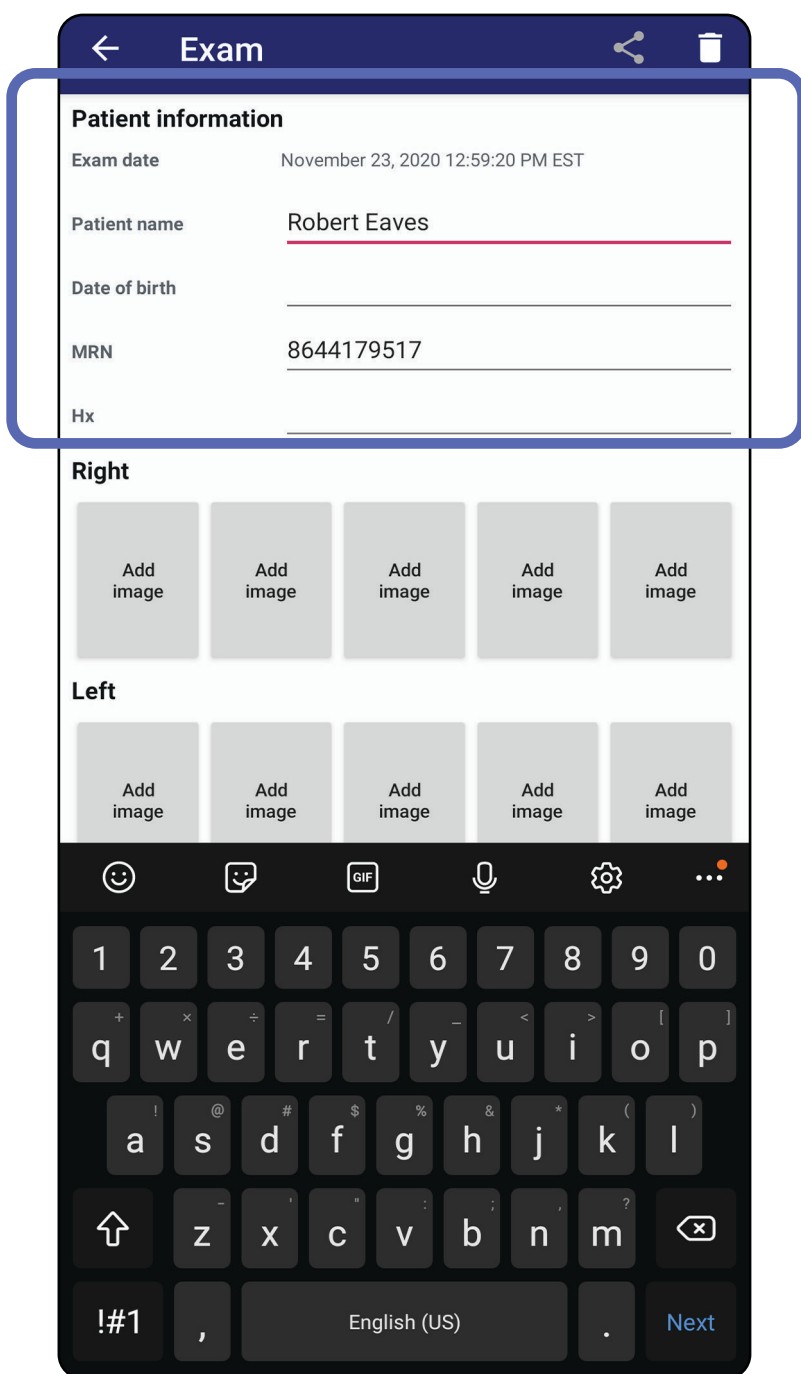
4. 이미지를 추가하거나 삭제합니다. [이미지 캡처\(Android\)](#) 및 [이미지 필터 적용, 이동 및 삭제\(Android\)](#)를 참조하십시오.

5. Save(저장)를 누릅니다.

 참고 Saving(저장)은 변경 사항이 있고 필수 환자 상세 정보가 완전한 경우에만 사용할 수 있습니다.

앱 기능 사용 목록으로 이동

검사 공유(Android)

적용 대상: *Training*(트레이닝) 모드, *Clinical*(임상) 모드

1. Exam(검사) 화면에서.  를 누릅니다.
2. 팝업 메뉴에서 공유 방법을 선택합니다.

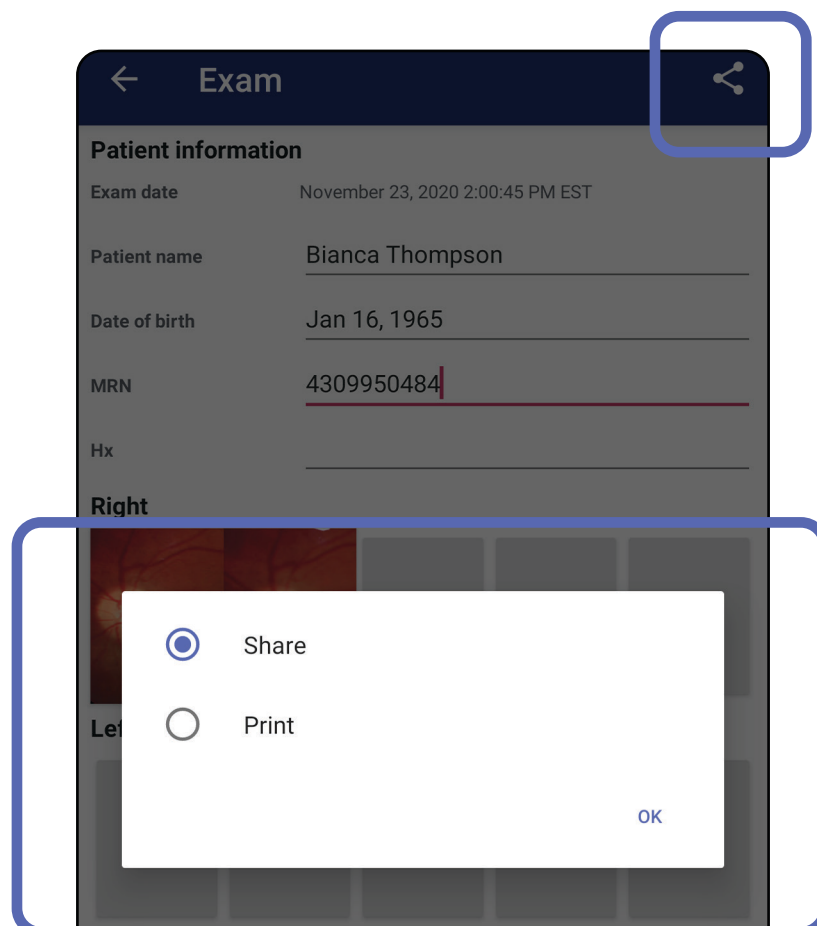

참고 Sharing(공유) 아이콘은 검사에 하나 이상의 이미지와 필수 환자 세부 정보가 포함된 경우에만 사용할 수 있습니다.

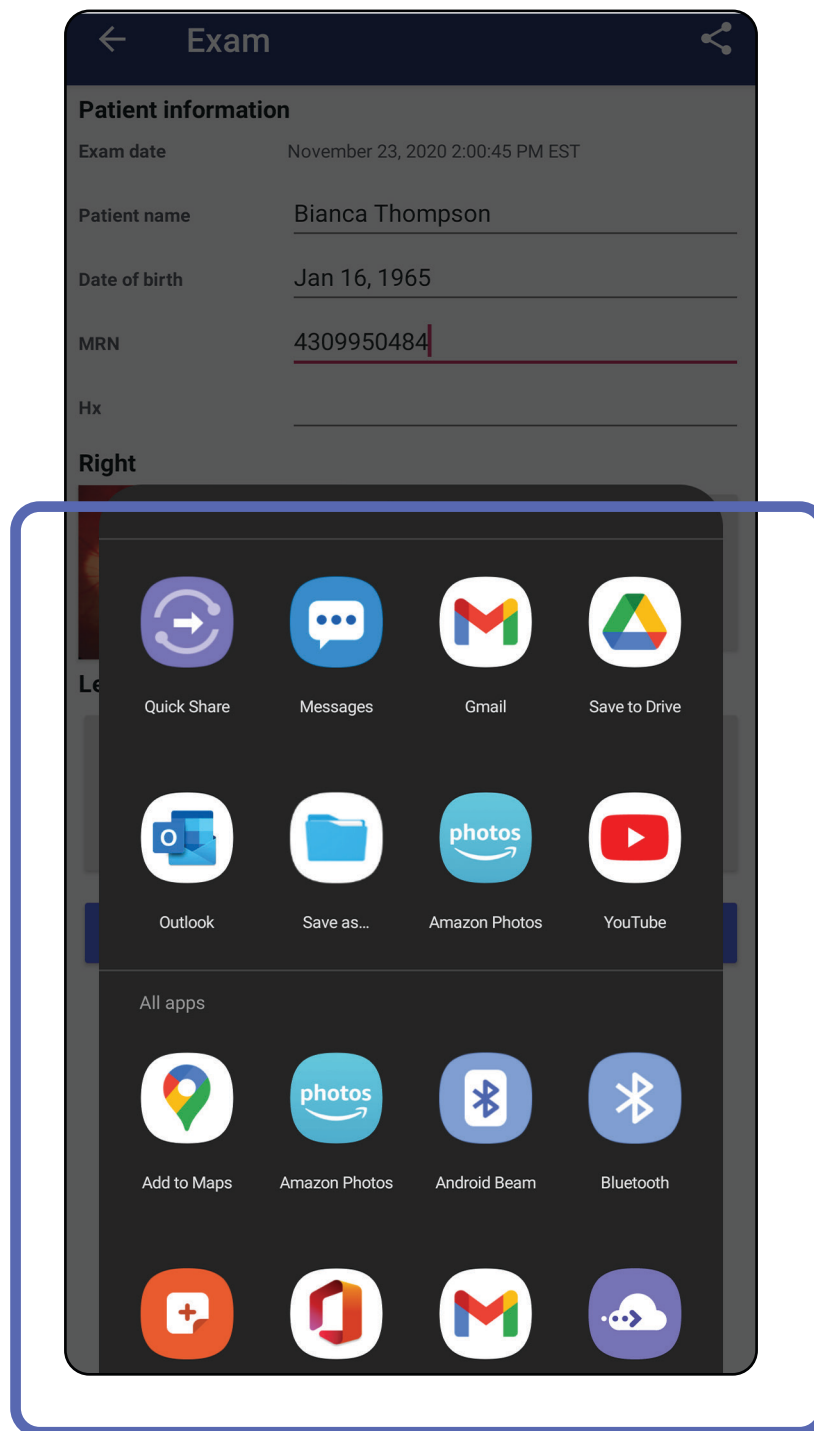

3. 공유하려면 표시되는 메시지를 따릅니다.

 **참고** [장치 및 환자 데이터와 보안](#)을 참조하십시오.

 **참고** iExaminer 응용 프로그램의 공유 이미지에 포함된 정보가 있을 수 있습니다. 일부 사진 보기 응용 프로그램은 포함된 정보를 지원하지 않습니다. 수신자가 사진을 볼 수 없는 경우, 수신자는 사진 보기 응용 프로그램이 포함된 정보를 사용하여 이미지 보기를 지원하는지 확인하거나 다른 사진 보기 응용 프로그램을 선택해야 합니다.

이미지 공유(Android)

적용 대상: *Training*(트레이닝) 모드, *Clinical*(임상) 모드

1. Exam(검사) 화면에서 원하는 이미지를 누릅니다.
2. 를 누릅니다.

 **참고** Sharing(공유)은 검사에 필수 환자 세부 정보가 포함된 경우에 사용할 수 있습니다.

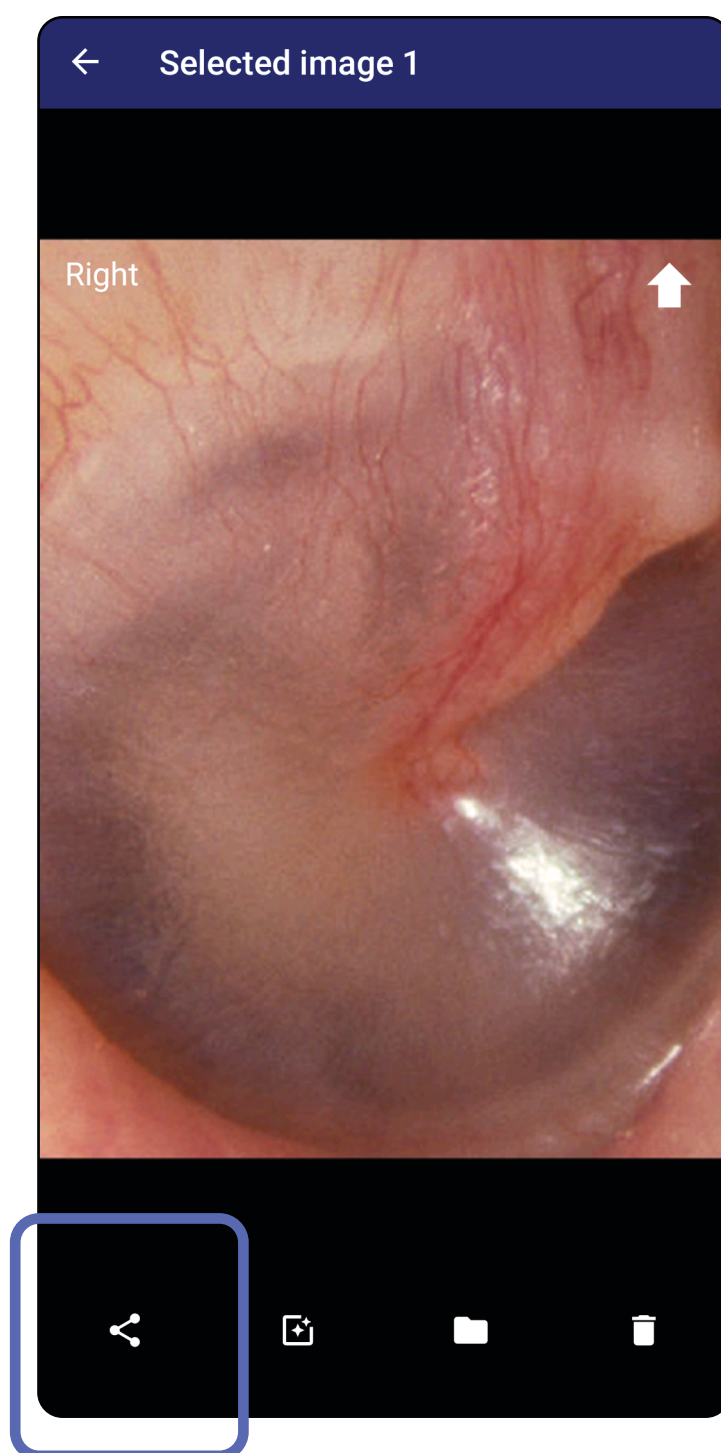

3. 팝업 메뉴에서 공유 방법을 선택합니다.

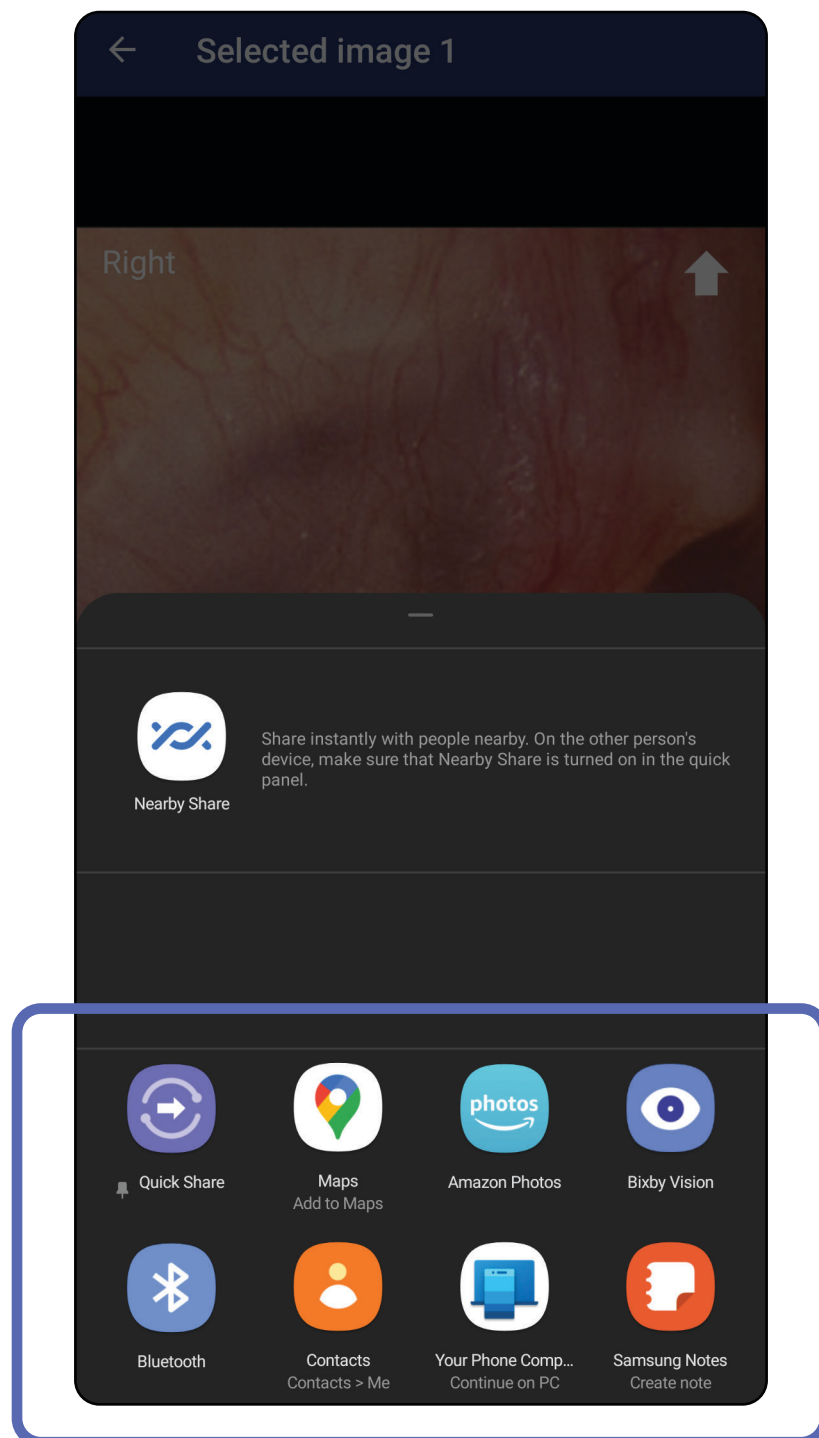

4. 표시되는 메시지에 따라 공유합니다.

 **참고** [장치 및 환자 데이터와 보안](#)을 참조하십시오.

 **참고** iExaminer 응용 프로그램의 공유 이미지에 포함된 정보가 있을 수 있습니다. 일부 사진 보기 응용 프로그램은 포함된 정보를 지원하지 않습니다. 수신자가 사진을 볼 수 없는 경우, 수신자는 사진 보기 응용 프로그램이 포함된 정보를 사용하여 이미지 보기를 지원하는지 확인하거나 다른 사진 보기 응용 프로그램을 선택해야 합니다.

검사 삭제(Android)

적용 대상: *Training*(트레이닝) 모드

완료된 검사 이름을 왼쪽 또는 오른쪽으로 밀니다.

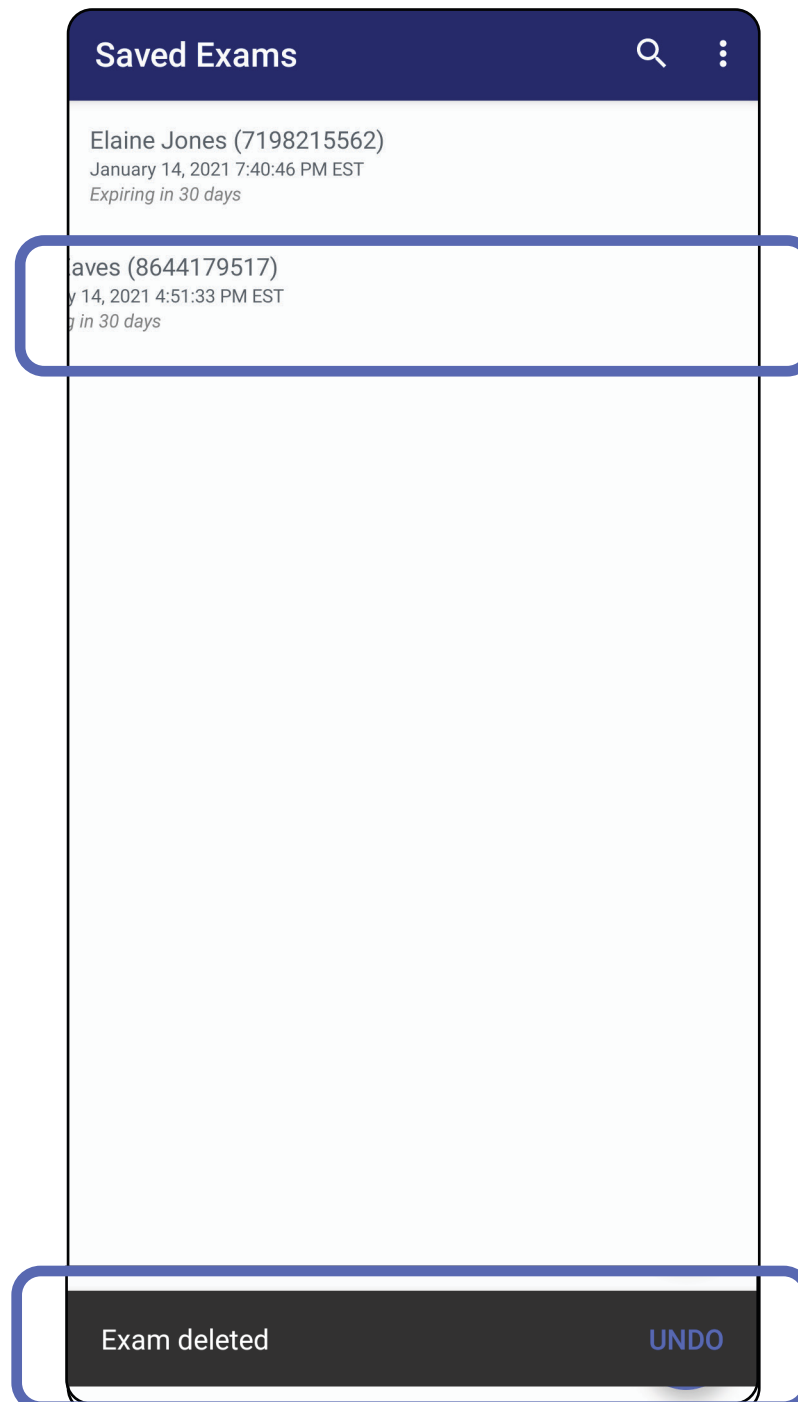

삭제를 취소하려면 팝업 대화 상자에서 15초 이내에 **UNDO(실행 취소)**를 누릅니다.

검사 폐기(Android)

적용 대상: *Clinical(임상) 모드*

1. 검사를 폐기하려면, **New(새로 만들기)**를 누릅니다.

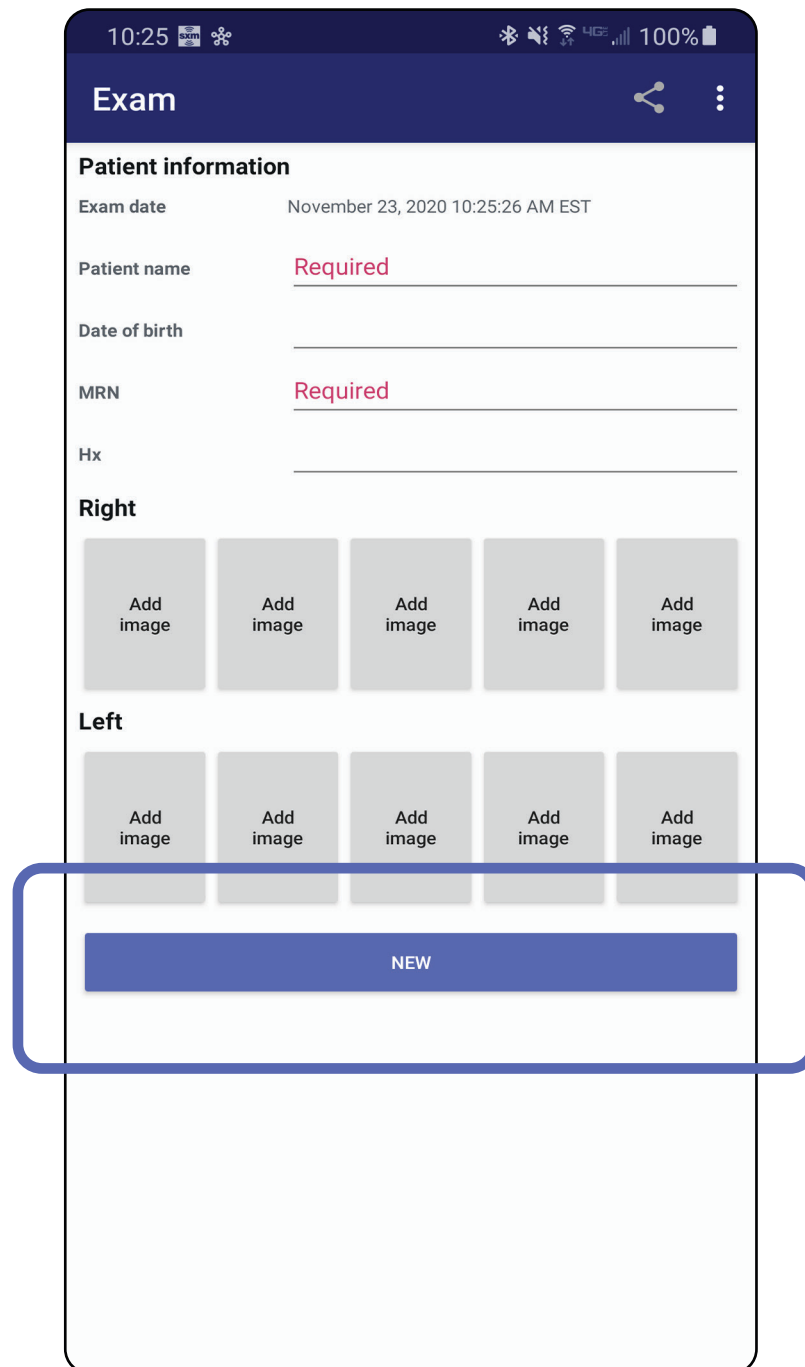

2. **OK(확인)**를 눌러 변경 사항을 폐기하고 새 검사를 시작합니다.

세척

이 세척 지침은 SmartBracket 및 SmartClip에 적용됩니다. Welch Allyn 장치 재처리는 해당 사용 지침을 참조하십시오.

 **주의** SmartBracket or SmartClip을 멸균하거나 용액에 담그지 마십시오.

이 제품에는 세척 이외의 예방 정비가 필요하지 않습니다.

승인된 세척 약품:

- 70% 이소프로필 알코올(예: CiDehol® 70 알코올 헝겊)
 - Metrex™ CaviWipes®
 - PDI Super-Sani-Cloth®
 - PDI-Sani-Cloth Plus®
1. 세척하기 전에 헤드 및 SmartClip에서 SmartBracket을 분리합니다. 케이스에 SmartClip이 부착된 상태로 둡니다.
 2. 승인된 세척 약품(위 참조)을 사용하여 SmartBracket 및 SmartClip을 닦고 육안으로 보이거나 보이지 않는 먼지를 모두 제거합니다. 빈도: 필요한 경우 청소합니다.
 3. 세제를 건조시킵니다.

안전한 폐기

SmartBracket 및 SmartClip을 폐기하려면 다음 단계를 따라야 합니다.

1. 이 사용 설명서 섹션의 지침에 있는 세척 지침을 따르십시오.
2. 재활용 과정 준비를 위해 구성품을 분리합니다.
 - 다음과 같은 재질 유형에 따라 구성품을 분해하고 재활용합니다.
 - 플라스틱은 플라스틱 폐기물로 재활용
 - 금속은 금속류로 재활용
 - 나사 및 조임 장치 포함

폐기 지침은 해당 헤드 사용 지침을 참조하십시오.

스마트폰 및 케이스 폐기에 대한 제조업체의 지침을 따르십시오. 기밀 유지를 위해 환자/병원/의원/의사와 관련된 기존 데이터를 모두 삭제하십시오. 삭제하기 전에 데이터 백업을 수행할 수 있습니다.

사용자는 의료 기기 및 부속품의 안전한 폐기와 관련된 모든 연방, 주, 지역 및/또는 현지 법률 및 규정을 준수해야 합니다. 확실하지 않은 경우, 장치 사용자가 먼저 Hillrom 기술 지원팀에 안전한 폐기 프로토콜에 대한 지침을 문의해야 합니다.

EMC 준수

전자기 적합성(EMC)에 대한 정보는 Hillrom 웹사이트(hillrom.com)를 참조하십시오.

보관 및 이동

적절한 Welch Allyn 장치 사용 지침을 참조하십시오.

부속품

부속품 및 적용 부품에 대해서는 해당 Welch Allyn 장치 사용 지침을 참조하십시오.

호환되는 장치

적절한 Welch Allyn 장치 사용 지침을 참조하십시오.

보증

Welch Allyn, Inc.는 Welch Allyn iExaminer SmartBracket 및 SmartClip이 구매한 날로부터 1년간 재료 및 조립 상에 결함이 없으며 제조업체의 사양에 따라 작동할 것임을 보증합니다. 보증 기간 동안 이 기기에 결함 또는 제조업체의 사양과 차이가 발견된 경우 Welch Allyn이 구매자에게 무료로 해당 기기나 구성 요소를 수리 또는 교체해드립니다. 이 보증서는 Welch Allyn 또는 공인 판매점이나 대리점에서 새로 구매한 Welch Allyn iExaminer SmartBracket 및 SmartClip에만 적용됩니다. 구매자는 Welch Allyn iExaminer SmartBracket 및 SmartClip을 Welch Allyn 또는 공인 판매점이나 대리점에 직접 반환하고 운송비를 부담해야 합니다.

이 보증은 무단 개조, 오용, 부주의, 사고, 개조 또는 운송으로 인한 파손 또는 고장에는 적용되지 않습니다. 이 보증은 기기를 제조업체의 권장 사항에 따라 사용하지 않거나 수리를 받은 경우 무효화됩니다.