

Hillrom™

**Welch Allyn®
iExaminer™ Pro**

Aplikasi Welch Allyn iExaminer Pro

238-3 Otoskop Welch Allyn MacroView Plus

118-3 Oftalmoskop Welch Allyn PanOptic Plus

11840-IEX Rakitan Welch Allyn SmartBracket

Petunjuk penggunaan

Perangkat lunak versi 3.1.x

Hanya untuk penggunaan profesional

R_x ONLY

Mode operasi: Lihat Petunjuk Penggunaan yang sesuai

© 2023 Welch Allyn, Inc. Hak cipta dilindungi undang-undang. Dilarang memperbanyak atau menggandakan petunjuk penggunaan ini atau bagian apa pun di dalamnya dalam bentuk apa pun tanpa izin dari Welch Allyn. Welch Allyn[®] adalah merek dagang dari Welch Allyn, Inc. Hillrom[™] adalah merek dagang dari Hill-Rom Services, Inc.

App Store[®] adalah merek dagang terdaftar dari Apple, Inc., Android[™] dan Google Play[™] adalah merek dagang dari Google, Inc. Merek dagang dan nama dagang lainnya adalah milik dari pemiliknya masing-masing.

Hill-Rom sepenuhnya berhak membuat perubahan desain, spesifikasi, dan model tanpa pemberitahuan. Satu-satunya garansi yang diberikan Hill-Rom adalah garansi tertulis eksplisit yang dapat diperpanjang saat penjualan atau penyewaan produk.

Welch Allyn, Inc., ("Welch Allyn") tidak bertanggung jawab atas cedera apa pun kepada siapa pun yang diakibatkan oleh (i) penggunaan produk yang tidak benar dan tidak sesuai dengan petunjuk, perhatian, peringatan, atau pernyataan tujuan penggunaan yang dipublikasikan dalam panduan ini, atau (ii) penggunaan produk secara ilegal atau tidak tepat.

SATU ATAU BEBERAPA PATEN hillrom.com/patents

Mungkin tercakup dalam satu atau beberapa paten. Lihat alamat internet di atas.

Perusahaan Hill-Rom adalah pemilik paten Eropa, Amerika Serikat, dan paten lain, serta aplikasi paten yang masih dalam proses.

Dukungan Teknis Welch Allyn

<https://hillrom.com/en-us/about-us/locations>

Pemberitahuan untuk Pengguna dan/atau Pasien di UE: Setiap insiden serius yang terjadi berkaitan dengan perangkat ini harus dilaporkan kepada produsen dan pihak berwenang yang berkompeten dari Negara Anggota di wilayah domisili pengguna dan/atau pasien.

901161 iEXAMINER PRO SW APP iOS

901162 iEXAMINER PRO SW APP ANDROID

REF IEXAMINER PRO IOS

REF IEXAMINER PRO ANDR

DIR 80030517 Ver. Tanggal revisi A: 2023-09

 Welch Allyn, Inc.
4341 State Street Road
Skaneateles Falls, NY 13153 USA
hillrom.com

Sponsor Resmi Australia
Welch Allyn Australia Pty. Ltd.
Unit 4.01, 2-4 Lyonpark Road
Macquarie Park, NSW 2113
Telepon 1800 650 083

Welch Allyn, Inc., adalah anak perusahaan Hill-Rom Holdings, Inc.
Dibuat di Amerika Serikat

Hillrom[™]

Daftar Isi

Deskripsi perangkat	1
Tujuan penggunaan.....	1
Kontraindikasi.....	2
Karakteristik kinerja	2
Definisi simbol.....	3
Peringatan dan Perhatian.....	4
Risiko residual.....	5
Keamanan data pasien dan perangkat	6
Penggunaan pertama kali.....	7
Panduan pemilihan smartphone dan casing.....	9
Menguji rakitan	10
Menggunakan fitur aplikasi.....	11
Petunjuk iOS.....	12
Elemen layar (iOS)	12
Memodifikasi pengaturan (iOS)	13
Autentikasi (iOS)	14
Mengatur kata sandi (iOS)	14
Mengatur ulang kata sandi (iOS).....	15
Masuk (iOS)	16
Pemeriksaan yang kedaluwarsa (iOS).....	17
Pemeriksaan yang segera kedaluwarsa (iOS) ..	22
Menambahkan pemeriksaan (iOS)	23
Mengambil gambar (iOS).....	24
Memilih gambar (iOS)	27
Melihat gambar terpilih (iOS)	28
Menyimpan pemeriksaan (iOS)	30
Memperbarui pemeriksaan tersimpan (iOS)	31
Membagikan pemeriksaan (iOS).....	33
Membagikan gambar (iOS)	35

Menghapus pemeriksaan (iOS).....	37
Menghapus pemeriksaan (iOS).....	38
Petunjuk Android	39
Elemen layar (Android)	39
Memodifikasi pengaturan (Android)	40
Autentikasi (Android)	41
Mengatur kata sandi (Android).....	41
Mengatur ulang kata sandi (Android)	42
Masuk (Android).....	43
Pemeriksaan yang kedaluwarsa (Android)	44
Pemeriksaan yang segera kedaluwarsa (Android)	50
Menambahkan pemeriksaan (Android).....	51
Mengambil gambar (Android)	52
Memilih gambar (Android).....	55
Melihat gambar terpilih (Android).....	56
Menyimpan pemeriksaan (Android).....	58
Memperbarui pemeriksaan tersimpan (Android)	59
Membagikan pemeriksaan (Android)	61
Membagikan gambar (Android).....	63
Menghapus pemeriksaan (Android).....	65
Membagikan pemeriksaan (Android)	66
Pembersihan	67
Pembuangan yang aman	68
Kepatuhan terhadap peraturan mengenai EMC...	68
Penyimpanan dan pengangkutan	69
Aksesori.....	69
Perangkat yang kompatibel	69
Garansi	70

Deskripsi perangkat

Aplikasi iExaminer setara dengan aplikasi Welch Allyn iExaminer Pro.

iExaminer System dengan MacroView Plus terdiri dari MacroView Plus, SmartBracket, SmartClip, iExaminer Application, dan *smartphone* dengan *casing* yang memenuhi "[Panduan pemilihan *smartphone* dan *casing*](#)".

iExaminer System dengan PanOptic Plus terdiri dari PanOptic Plus, SmartBracket, SmartClip, iExaminer Application, dan *smartphone* dengan *casing* yang memenuhi "[Panduan pemilihan *smartphone* dan *casing*](#)".

Tujuan penggunaan

Aplikasi iExaminer dengan perangkat Welch Allyn yang sesuai ditujukan untuk digunakan oleh klinisi dan petugas medis lainnya yang kompeten untuk mengambil dan mengirimkan gambar pemeriksaan pasien anak dan dewasa.

iExaminer System dengan MacroView Plus dirancang untuk digunakan oleh klinisi dan petugas medis lain yang kompeten untuk mengambil dan mengirimkan gambar pemeriksaan telinga bagian luar, liang telinga, dan membran timpani pada pasien anak dan dewasa.

iExaminer System dengan PanOptic Plus ditujukan untuk digunakan oleh klinisi dan petugas medis lain yang kompeten untuk mengambil dan mengirimkan gambar pemeriksaan mata pada pasien anak dan dewasa.

Lingkungan untuk tujuan penggunaan aplikasi iExaminer dan iExaminer System dengan MacroView Plus adalah lingkungan fasilitas pelayanan kesehatan profesional seperti tempat praktik dokter umum,

rumah sakit, tempat praktik dokter spesialis, unit perawatan mendesak (*urgent care*), klinik, dan pelatihan lingkungan klinis.

CATATAN Gunakan *smartphone* hanya di lingkungan yang sesuai dengan rekomendasi produsen.

Kontraindikasi

Tidak ada kontraindikasi untuk aplikasi iExaminer. Lihat Petunjuk Penggunaan perangkat Welch Allyn.

iExaminer System dengan MacroView Plus tidak dirancang untuk digunakan untuk pemeriksaan mata.

Karakteristik kinerja

Lihat Petunjuk Penggunaan perangkat Welch Allyn.

Definisi simbol

Untuk informasi tentang asal-usul simbol ini, lihat daftar istilah simbol Welch Allyn: welchallyn.com/symbolsglossary.

PERINGATAN Pernyataan peringatan di dalam panduan ini mengidentifikasi kondisi atau tindakan yang dapat mengakibatkan penyakit, cedera, atau kematian. Simbol peringatan ditampilkan dengan latar belakang abu-abu dalam dokumen hitam putih.

PERHATIAN Pernyataan perhatian di dalam panduan ini mengidentifikasi kondisi atau tindakan yang dapat mengakibatkan kerusakan pada peralatan atau harta benda lain, atau hilangnya data.

CATATAN Memberikan klarifikasi tentang petunjuk atau informasi yang berguna mengenai fitur atau perilaku.

Lihat petunjuk penggunaan (IFU). Salinan IFU tersedia di situs web ini. Salinan cetak IFU dapat dipesan dari Hillrom untuk dikirim dalam 7 hari kalender.

R_x ONLY

Hanya dengan resep atau “Hanya untuk digunakan oleh atau atas perintah tenaga kesehatan profesional berlisensi”

Nomor pemesanan kembali

Nomor Barang Perdagangan Global

Produsen

Peringatan dan Perhatian

 **PERINGATAN** Selalu gunakan aplikasi iExaminer saat mengirimkan gambar atau *file* pasien. Jangan mengirimkan gambar pasien dari rol kamera untuk mencegah mengaitkan gambar pasien secara tidak benar. Batasi penggunaan gambar rol kamera hanya untuk pelatihan dan penggunaan nonklinis. Lihat [Keamanan data pasien dan perangkat](#).

 **PERINGATAN** Sistem/peralatan ini ditujukan hanya untuk digunakan oleh tenaga kesehatan profesional. Sistem/peralatan ini dapat menyebabkan interferensi radio atau dapat mengganggu operasi peralatan di dekatnya. Tindakan untuk meminimalkan gangguan ini mungkin perlu dilakukan, seperti mengubah arah atau memindahkan lokasi perangkat, atau pemerisaian lokasi.

 **PERINGATAN** Risiko cedera pada pasien – medan magnet. Berhati-hatilah saat menggunakan *smartphone* di dekat perangkat implan seperti, namun tidak terbatas pada, implan kranial, CSF *shunt* yang dapat disesuaikan, dan alat pacu jantung.

 **PERHATIAN** Evaluasi gambar pada Welch Allyn iExaminer dengan penerangan yang memadai. Evaluasi gambar belum diuji dalam kondisi cahaya redup.

 **PERHATIAN** Untuk memastikan sistem Anda memberikan gambar dengan kualitas yang memadai, uji rakitan sistem Anda. Lihat [Menguji rakitan](#).

 **CATATAN** Lihat Petunjuk Penggunaan perangkat Welch Allyn yang sesuai untuk Peringatan dan Perhatian selengkapnya.

 **CATATAN** Lihat Petunjuk Penggunaan perangkat Welch Allyn yang sesuai untuk informasi bahaya terkait cahaya berkenaan dengan perangkat Anda.

Risiko residual

Produk ini mematuhi standar interferensi elektromagnetik, keselamatan mekanis, kinerja, dan biokompatibilitas yang relevan. Namun, produk ini tidak dapat sepenuhnya meniadakan potensi cedera berikut ini pada pasien atau pengguna:

- Cedera atau kerusakan perangkat yang berhubungan dengan bahaya elektromagnetik,
- Cedera akibat bahaya mekanis,
- Cedera akibat ketidaktersediaan perangkat, fungsi, atau parameter,
- Cedera akibat kesalahan penggunaan, seperti pembersihan yang tidak memadai, dan/atau
- Cedera akibat paparan terhadap pemicu biologis yang dapat mengakibatkan reaksi alergi sistemik berat yang berkaitan dengan penggunaan perangkat ini.

Keamanan data pasien dan perangkat

Welch Allyn merekomendasikan pengaktifan keamanan tingkat perangkat. Pengguna bertanggung jawab atas keamanan *smartphone*.

Aplikasi iExaminer memungkinkan pengguna untuk membagikan data pasien serta memanfaatkan penyimpanan berbasis *cloud* dan *email*. Saat membagikan data pasien melalui *email* atau penyimpanan berbasis *cloud*, pengguna hanya boleh membagikan data tersebut kepada pengguna terotorisasi lainnya sesuai dengan peraturan HIPAA. Pengguna bertanggung jawab penuh untuk melindungi data pasien. Pengguna harus melakukan verifikasi identitas pasien sebelum mengirimkan catatan pasien.

Untuk membagikan data pasien secara aman melalui *email*, pengguna harus memastikan aplikasi *email* dikonfigurasi agar dapat berkomunikasi dengan server *email* secara aman menggunakan *Transport Layer Security (TLS)*. *Transport Layer Security (TLS)* merupakan protokol kriptografi yang dirancang untuk mengamankan komunikasi melalui jaringan komputer. Protokol TLS terutama bertujuan untuk menyediakan privasi dan integritas data antara dua atau beberapa aplikasi komputer yang saling berkomunikasi.

Saat mengatur akun *email* (misalnya IMAP, POP), pengguna harus memilih metode keamanan yang menggunakan TLS/SSL. Aplikasi *email default* iOS, Mail, bila digunakan dengan server *email* iCloud *default*, sudah diamankan dengan TLS. Aplikasi *email default* Android, Gmail, bila digunakan dengan server Gmail *default*, sudah diamankan dengan TLS.

Saat mengirim data pasien ke penyimpanan berbasis *cloud*, penting agar metode penyimpanan *cloud* diamankan menggunakan TLS. Di iOS, iCloud Drive diamankan menggunakan TLS. Di Android, Google Drive dan Google Foto diamankan menggunakan TLS.

Penggunaan pertama kali

Kunjungi hillrom.com untuk video iExaminer Pro.

Konfirmasi bahwa Anda telah menyelesaikan hal berikut:

1. Memilih *smartphone* yang memenuhi kriteria dalam [Panduan pemilihan *smartphone* dan *casing*](#).
2. Mengunduh aplikasi iExaminer dari App Store® atau Google Play™ store.
3. Jika *upgrade* dilakukan pada versi aplikasi yang di dalamnya tersimpan gambar, ikuti petunjuk pada layar.
4. Pilih mode penggunaan.
 - Mode klinis tersedia untuk digunakan dengan pasien. Data pemeriksaan harus dikirim dari aplikasi setelah setiap pemeriksaan. Tidak ada data pemeriksaan yang akan disimpan di ponsel.
 - Mode latihan hanya ditujukan untuk keperluan pelatihan. Dengan memilih mode ini, pemeriksaan latihan dapat disimpan selama waktu yang ditentukan oleh pengguna dari 30 hari hingga 180 hari, setelah itu Anda harus menghapus data dari aplikasi. Data pasien atau data pribadi yang mengidentifikasi individu tidak boleh disimpan dalam mode ini. Umumnya data dapat disimpan selama periode 30 hari untuk pemeriksaan latihan.
5. Setujui Syarat dan Ketentuan.
6. Atur keamanan aplikasi dan keamanan *smartphone*. Tinjau rekomendasi kerahasiaan. Lihat [Keamanan data pasien dan perangkat](#).

7. Lihat **PETUNJUK PERAKITAN WELCH ALLYN IEXAMINER SMARTBRACKET** (disertakan dalam kotak) untuk penyiapan awal. Pastikan ada ruang yang memadai untuk memasang perekat SmartBracket sepenuhnya dan tempelkan SmartClip ke bagian belakang *casing* yang halus, kaku, dan rata.
8. Pasang perangkat Welch Allyn ke SmartBracket.
9. Uji rakitan sistem menggunakan iExaminer Resolution Test Card (disertakan). Lihat [Menguji rakitan](#).
10. Untuk melakukan pemeriksaan, lihat video dan materi pelatihan lainnya di hillrom.com.

CATATAN iExaminer 3.1.x kompatibel dengan iOS 11 dan yang lebih baru, serta Android 7.0 dan yang lebih baru.

CATATAN Untuk beralih mode, hapus instalasi dan instal ulang aplikasi. Semua data yang tersimpan akan dihapus saat menghapus instalasi aplikasi.

Panduan pemilihan *smartphone* dan *casing*

Casing smartphone

Casing tersebut harus memiliki permukaan yang halus, datar, dan bukan karet (misalnya, tidak ada *casing* silikon) tanpa tonjolan. Beberapa fitur (misalnya sensor sidik jari, kamera lain, dll.) akan menghambat pemasangan SmartClip. Lihat

PETUNJUK PERAKITAN WELCH ALLYN IEXAMINER SMARTBRACKET (disertakan dalam kotak).

Kriteria *smartphone*

Gunakan *smartphone* yang memenuhi kriteria di bawah ini:

- Ukuran: *Smartphone* dan *casing* seluruhnya memiliki ukuran panjang kurang dari 165 mm (6,5 inci), lebar kurang dari 85 mm (3,3 inci), dan tebal kurang dari 13 mm (0,5 inci).
- Berat: *Smartphone* dan *casing* seluruhnya memiliki berat kurang dari 280 g (9,8 oz).
- Optik: Kamera *smartphone* yang umumnya memiliki resolusi lebih dari atau sama dengan 8 MP dapat diterima. Lihat [Menguji rakitan](#) tentang cara menguji sistem Anda.
- Layar: Layar warna yang memiliki: ukuran layar $\geq 4,0$ inci (101 mm)
- Perangkat keras: Penyimpanan internal ≥ 500 MB
- Perangkat lunak: Mendukung gambar JPEG dan kompatibel dengan iOS 11 dan yang lebih baru atau Android 7.0 dan yang lebih baru.
- Listrik
 - o Emisi radiasi *smartphone* harus mematuhi Bagian 15 dari Judul 47 Kode Peraturan Federal (atau yang setara)
 - o Pengisian daya induktif *smartphone* harus memiliki sertifikat Qi (atau yang setara)
 - o Pengisian daya *smartphone* harus mematuhi IEC/UL 60950-1 (atau yang setara)

Menguji rakitan

Setelah sistem Anda dirakit, letakkan **IEXAMINER RESOLUTION TEST CARD** (disertakan dalam kotak) di permukaan yang datar. Buka aplikasi iExaminer lalu lakukan langkah-langkah berikut:

1. Mulai pemeriksaan dalam aplikasi iExaminer.
2. Di *smartphone* Anda, perbesar bidang pandang semaksimal mungkin pada layar.
3. Pegang alat sehingga layar *smartphone* sejajar dengan kartu uji pada jarak di mana lingkaran target yang sesuai berada di tepi bidang pandang.

CATATAN Kepala harus dipasang.

4. Ketuk layar untuk fokus ke tengah target.
5. Akhiri pemeriksaan.
6. Tinjau gambar yang diambil dan pilih gambar terbaik.
7. Konfirmasi bahwa kelima target resolusi “Lolos”. Gunakan contoh-contoh ini untuk menentukan perbedaan antara target resolusi “Lolos” dan “Gagal”. Setiap target resolusi harus 3 garis horizontal dan 3 garis vertikal.

Lolos (3 garis tampak)

Lolos (3 garis tampak)

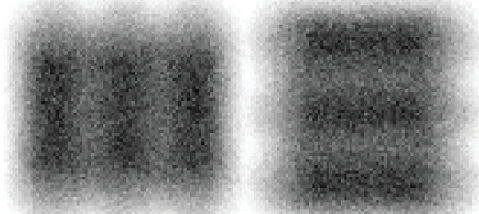

Gagal*

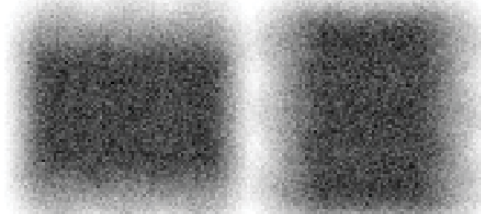

*Hubungi Dukungan Teknis Hillrom atau kunjungi hillrom.com untuk mendapatkan bantuan.

Menggunakan fitur aplikasi

Gunakan tautan di bawah ini untuk langsung melakukan tindakan atau membaca petunjuk sistem pengoperasian lengkap untuk perangkat Anda.

Mode latihan		Mode klinis	
iOS	Android	iOS	Android
Memodifikasi pengaturan (iOS)	Memodifikasi pengaturan (Android)	Memodifikasi pengaturan (iOS)	Memodifikasi pengaturan (Android)
Mengatur kata sandi (iOS)	Mengatur kata sandi (Android)	Tidak tersedia	Tidak tersedia
Mengatur ulang kata sandi (iOS)	Mengatur ulang kata sandi (Android)	Tidak tersedia	Tidak tersedia
Masuk (iOS)	Masuk (Android)	Tidak tersedia	Tidak tersedia
Melihat pemeriksaan yang kedaluwarsa (iOS)	Melihat pemeriksaan yang kedaluwarsa (Android)	Tidak tersedia	Tidak tersedia
Menghapus pemeriksaan yang kedaluwarsa (iOS)	Menghapus pemeriksaan yang kedaluwarsa (Android)	Tidak tersedia	Tidak tersedia
Melihat pemeriksaan yang segera kedaluwarsa (iOS)	Melihat pemeriksaan yang segera kedaluwarsa (Android)	Tidak tersedia	Tidak tersedia
Menambahkan pemeriksaan (iOS)	Menambahkan pemeriksaan (Android)	Memulai pemeriksaan baru (iOS)	Memulai pemeriksaan baru (Android)
Mengambil gambar (iOS)	Mengambil gambar (Android)	Mengambil gambar (iOS)	Mengambil gambar (Android)
Memilih gambar (iOS)	Memilih gambar (Android)	Memilih gambar (iOS)	Memilih gambar (Android)
Melihat gambar terpilih (iOS)	Melihat gambar terpilih (Android)	Melihat gambar terpilih (iOS)	Melihat gambar terpilih (Android)
Menerapkan filter, memindahkan, dan menghapus gambar (iOS)	Menerapkan filter, memindahkan, dan menghapus gambar (Android)	Menerapkan filter, memindahkan, dan menghapus gambar (iOS)	Menerapkan filter, memindahkan, dan menghapus gambar (Android)
Membagikan gambar (iOS)	Membagikan gambar (Android)	Membagikan gambar (iOS)	Membagikan gambar (Android)
Menyimpan pemeriksaan (iOS)	Menyimpan pemeriksaan (Android)	Tidak tersedia	Tidak tersedia
Memperbarui pemeriksaan tersimpan (iOS)	Memperbarui pemeriksaan tersimpan (Android)	Tidak tersedia	Tidak tersedia
Membagikan pemeriksaan (iOS)	Membagikan pemeriksaan (Android)	Membagikan pemeriksaan (iOS)	Membagikan pemeriksaan (Android)
Menghapus pemeriksaan (iOS)	Menghapus pemeriksaan (Android)	Menghapus pemeriksaan (iOS)	Membagikan pemeriksaan (Android)

Buka [Petunjuk iOS](#) untuk menggunakan aplikasi

Buka [Petunjuk Android](#) untuk menggunakan aplikasi

Petunjuk iOS

CATATAN Gambar ditunjukkan sebagai ilustrasi.

CATATAN Mode klinis terbuka di layar Exam (Pemeriksaan).

Elemen layar (iOS)

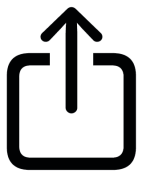
Berlaku untuk: Mode latihan, Mode klinis

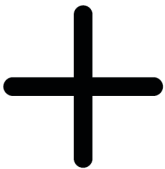
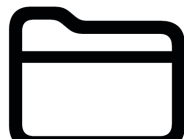
Ikon	Definisi
	Bagikan
	Hapus
	Filter
	Tambah
	Pindahkan

Lanjut ke daftar *Menggunakan fitur aplikasi*

Memodifikasi pengaturan (iOS)

Berlaku untuk: Mode latihan, Mode klinis

Ubah pengaturan seperti resolusi gambar atau periode penyimpanan data. Beberapa Pengaturan mungkin hanya tersedia dalam mode tertentu.

1. Buka pengaturan perangkat Anda.
2. Gulir ke iExaminer Pro App.
3. Buka pengaturan aplikasi.

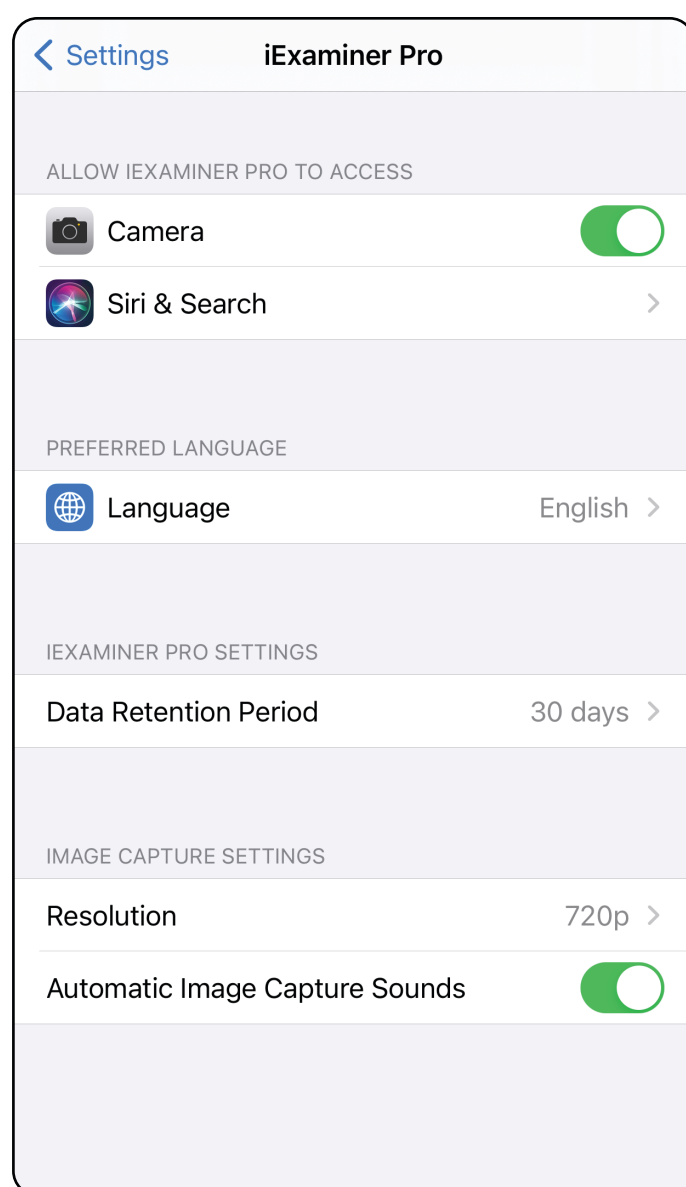

4. Ubah opsi Pengaturan. Lakukan langkah [Menguji rakitan](#) sekali lagi jika Anda mengubah resolusi gambar.
5. Ketuk kembali panah di sudut kiri atas untuk menyimpan pengaturan.
6. Kembali ke aplikasi.

Lanjut ke daftar *Menggunakan fitur aplikasi*

Autentikasi (iOS)

Berlaku untuk: Mode latihan

Di layar Authentication (Autentikasi), Anda dapat

- [Mengatur kata sandi \(iOS\)](#)
- [Mengatur ulang kata sandi \(iOS\)](#)
- [Masuk \(iOS\)](#)

Mengatur kata sandi (iOS)

Berlaku untuk: Mode latihan

Atur kata sandi yang memenuhi kriteria validasi.

1. Di layar Authentication (Autentikasi), masukkan kata sandi baru dua kali.
2. Ketuk **Set** (Atur).

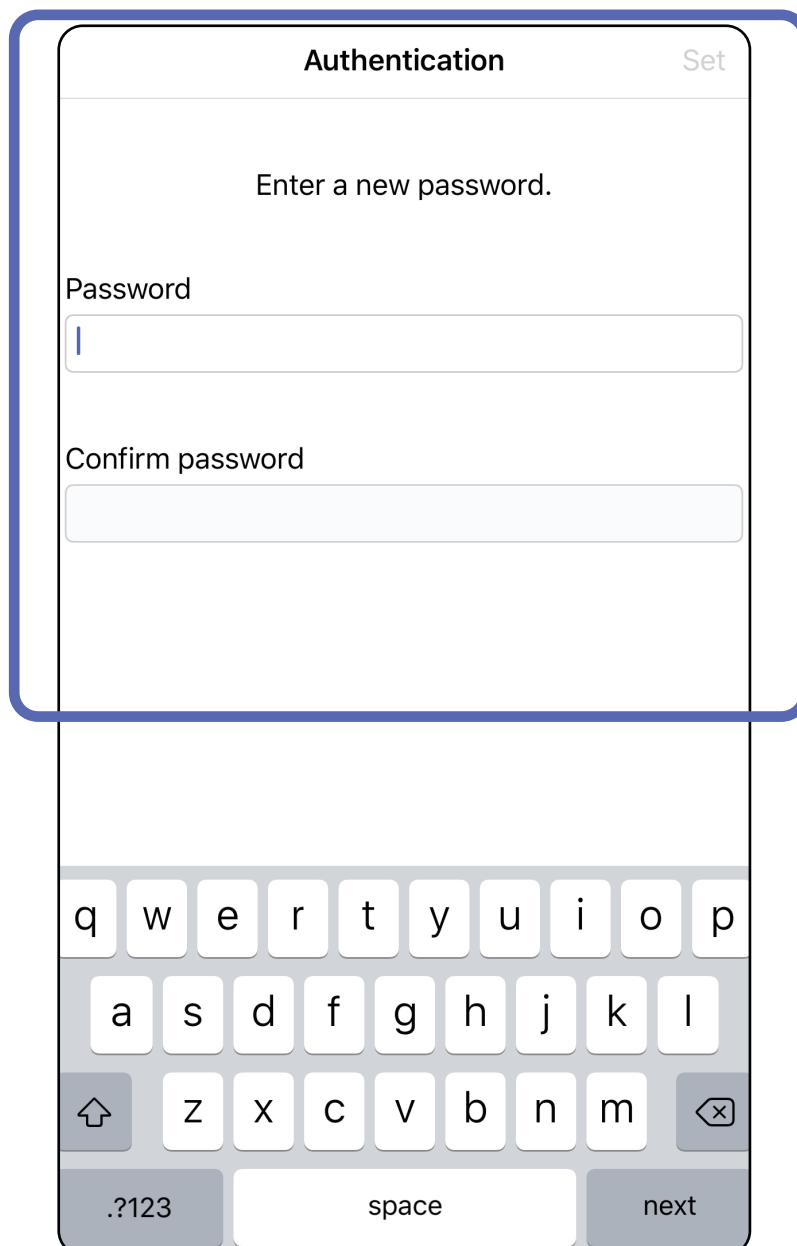

Lanjut ke daftar *Menggunakan fitur aplikasi*

Mengatur ulang kata sandi (iOS)

Berlaku untuk: Mode latihan

1. Untuk mengatur ulang kata sandi Anda di layar Authentication (Autentikasi), ketuk **Reset** (Atur ulang).
2. Masukkan kata sandi baru dua kali.
3. Ketuk **Reset** (Atur ulang) untuk mengonfirmasi pengaturan ulang kata sandi. Tindakan ini tidak dapat dibatalkan.

CATATAN Mengatur ulang kata sandi akan menghapus semua pemeriksaan dari aplikasi.

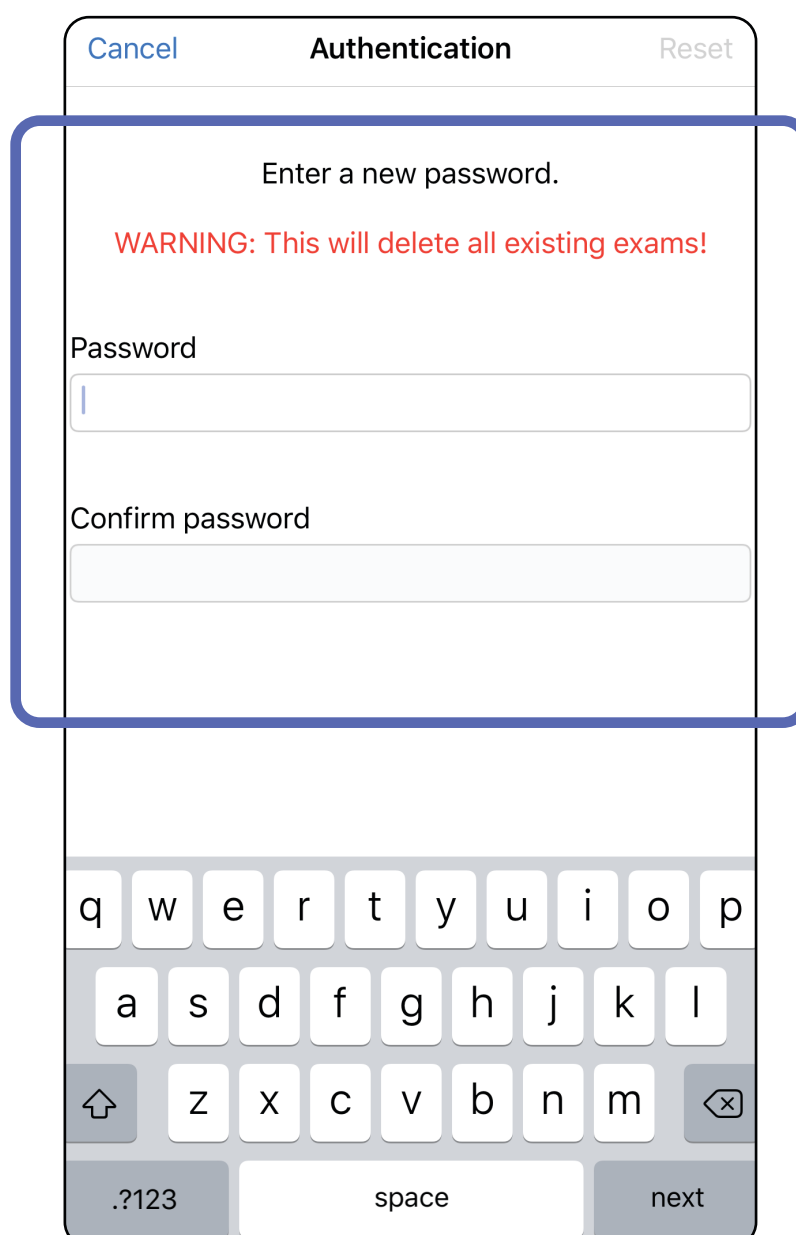

Lanjut ke daftar *Menggunakan fitur aplikasi*

Masuk (iOS)

Berlaku untuk: Mode latihan

1. Buka aplikasi.
2. Masukkan kata sandi di layar Authentication (Autentikasi).
3. Ketuk **Login** (Masuk).

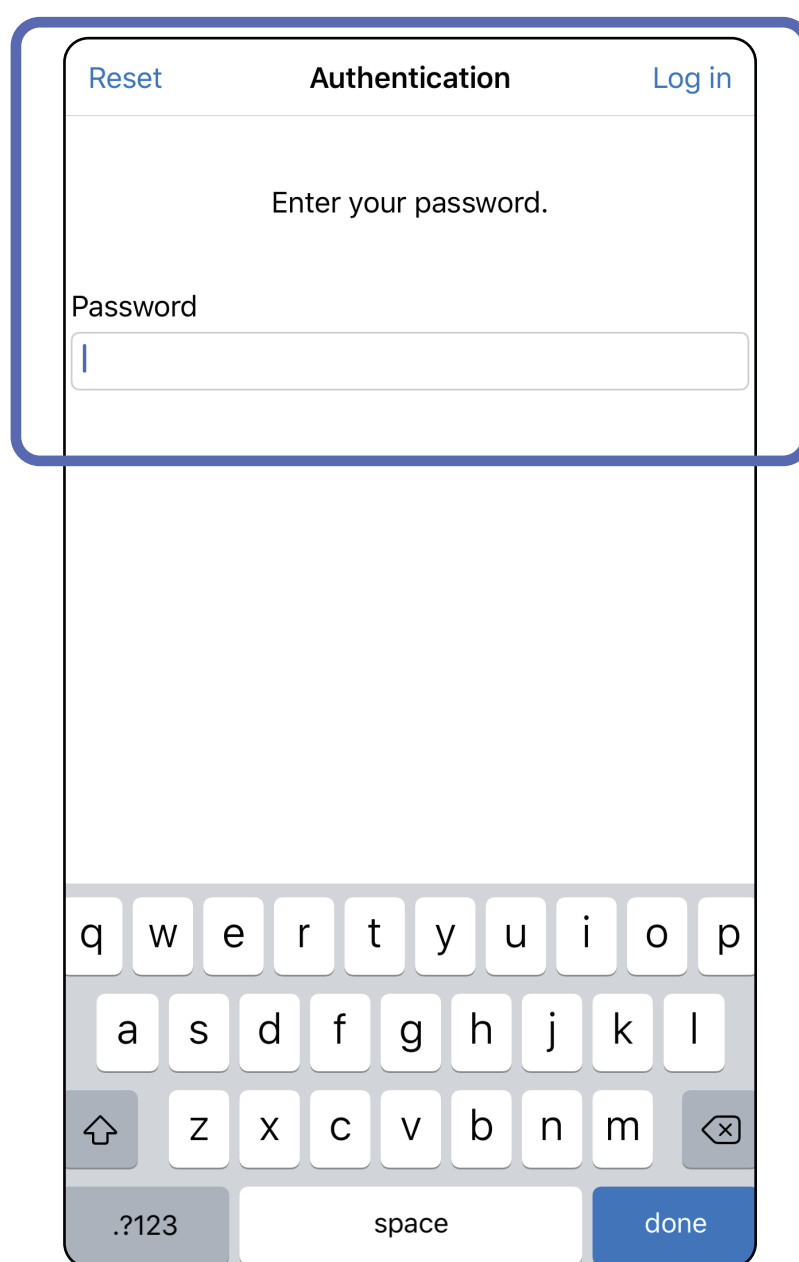

Lanjut ke daftar *Menggunakan fitur aplikasi*

Pemeriksaan yang kedaluwarsa (iOS)

Berlaku untuk: Mode latihan

Pemeriksaan menjadi kedaluwarsa jika telah melampaui periode penyimpanan data. Jika aplikasi dibuka dalam mode Latihan dan ada pemeriksaan yang kedaluwarsa, pemeriksaan yang kedaluwarsa tersebut harus dihapus sebelum lanjut menggunakan Aplikasi. Jika ada pemeriksaan yang kedaluwarsa, peringatan akan ditampilkan.

1. Ketuk **OK** untuk menanggapi peringatan.

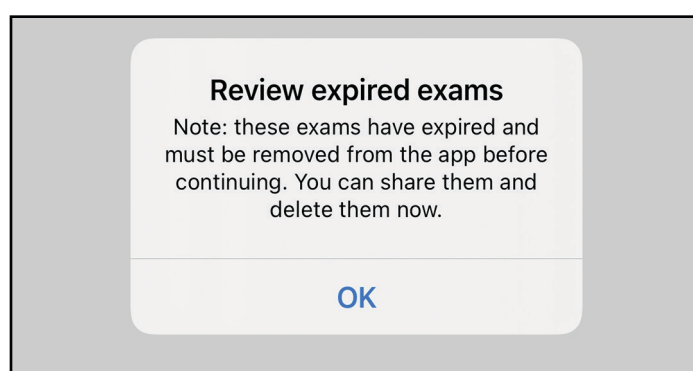

2. Tinjau daftar pemeriksaan kedaluwarsa yang ditampilkan.

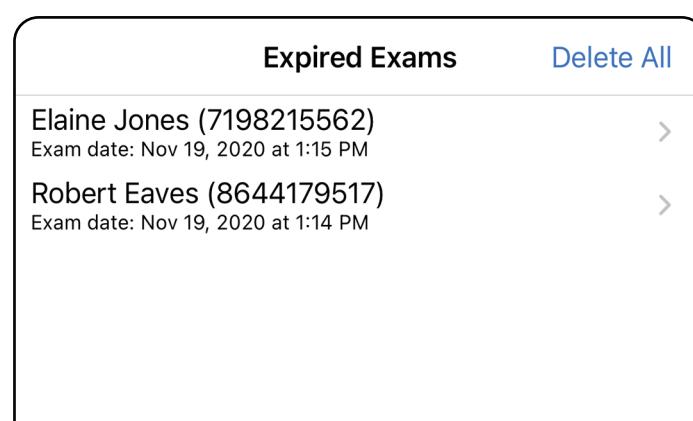

3. Pada fitur [Melihat pemeriksaan yang kedaluwarsa \(iOS\)](#) Anda dapat membagikan atau menghapus pemeriksaan dan membagikan gambar di pemeriksaan atau [Menghapus pemeriksaan yang kedaluwarsa \(iOS\)](#).

Lanjut ke daftar *Menggunakan fitur aplikasi*

Melihat pemeriksaan yang kedaluwarsa (iOS)

Berlaku untuk: Mode latihan

Ketuk pemeriksaan yang kedaluwarsa dari daftar. Pemeriksaan yang kedaluwarsa hanya bisa dibaca dan harus dihapus sebelum memulai pemeriksaan lainnya. Sebelum menghapus pemeriksaan yang kedaluwarsa, Anda dapat:

- Mengetuk gambar untuk [Melihat gambar di pemeriksaan yang kedaluwarsa \(iOS\)](#).
- Mengetuk  untuk [Membagikan pemeriksaan \(iOS\)](#).

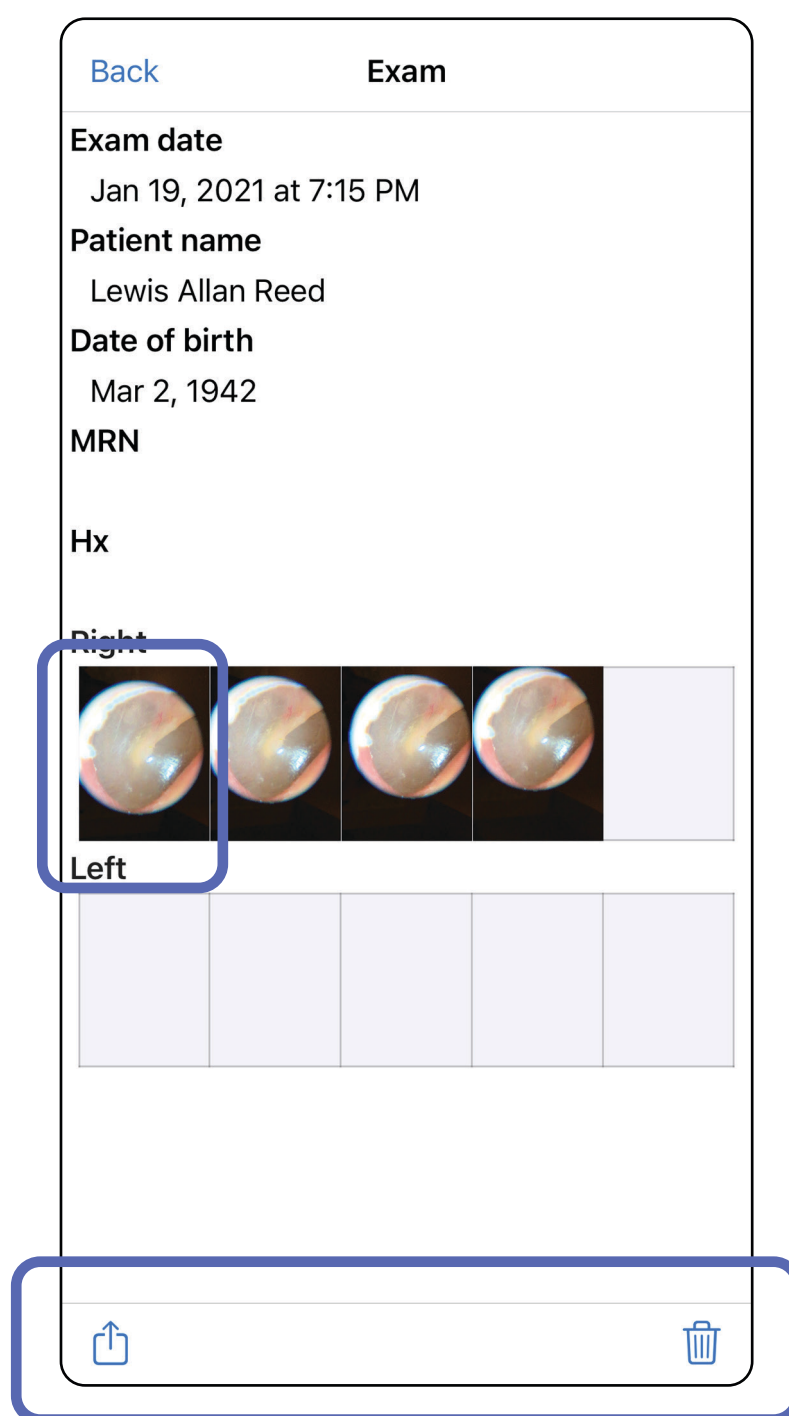

- Lihat [Menghapus pemeriksaan yang kedaluwarsa \(iOS\)](#).

Lanjut ke daftar *Menggunakan fitur aplikasi*

Melihat gambar di pemeriksaan yang kedaluwarsa (iOS)

Berlaku untuk: Mode latihan

Di layar Expired Exam (Pemeriksaan yang Kedaluwarsa), ketuk gambar untuk membukanya.

- Ketuk  untuk [Membagikan gambar \(iOS\)](#) di pemeriksaan yang kedaluwarsa.
- Ketuk  untuk [Menerapkan filter pada gambar \(iOS\)](#) di pemeriksaan yang kedaluwarsa.

Lanjut ke daftar *Menggunakan fitur aplikasi*

Menghapus pemeriksaan yang kedaluwarsa (iOS)

Berlaku untuk: Mode latihan

Untuk menghapus semua pemeriksaan yang kedaluwarsa,

1. Ketuk **Delete All** (Hapus Semua).
2. Ketuk **OK** untuk mengonfirmasi penghapusan pemeriksaan yang kedaluwarsa.

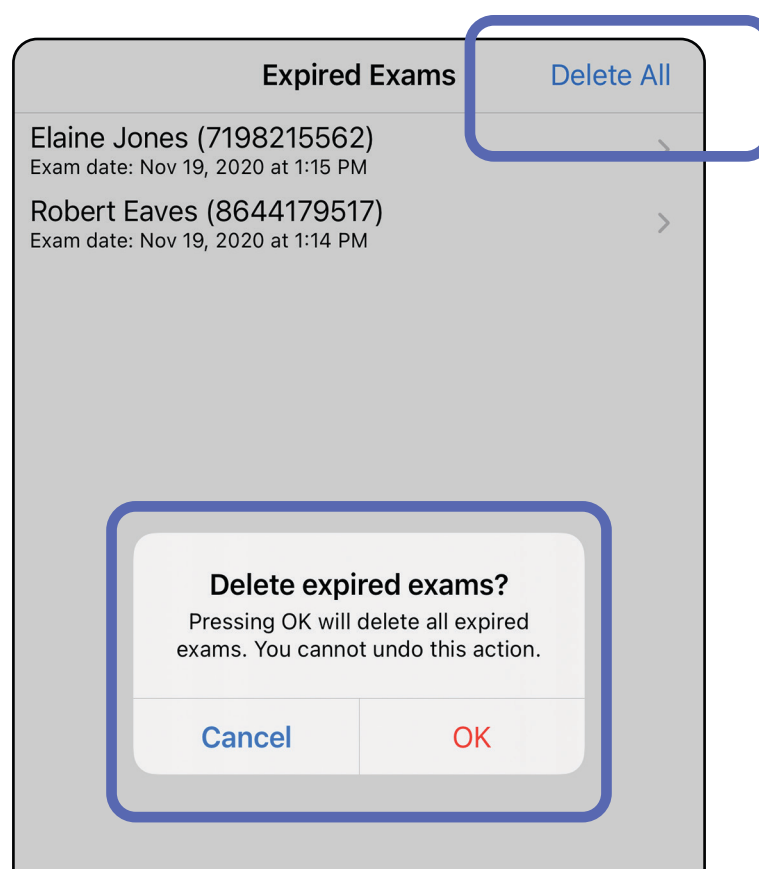

Lanjut ke daftar *Menggunakan fitur aplikasi*

Ada 2 opsi untuk menghapus pemeriksaan yang kedaluwarsa.

Opsi 1: Geser untuk menghapus

1. Geser ke kiri pada nama pemeriksaan yang kedaluwarsa.
2. Ketuk **Delete** (Hapus) untuk mengonfirmasi.

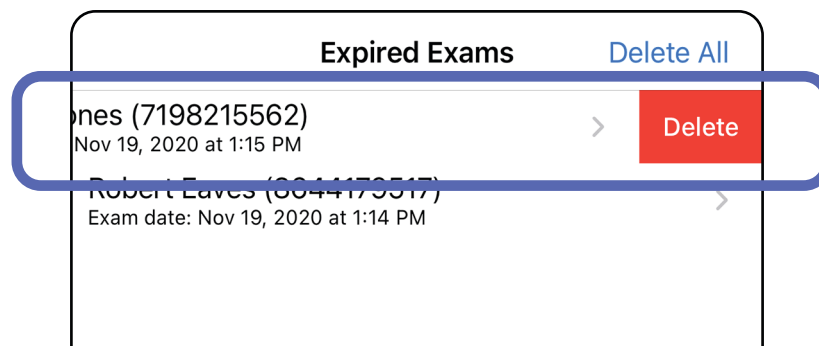

3. Di jendela *pop-up*, ketuk **OK** untuk mengonfirmasi.

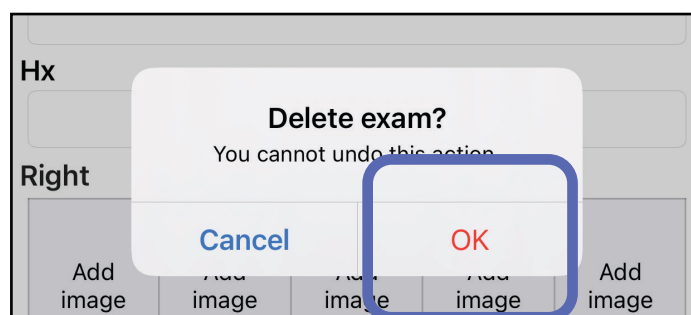

Opsi 2: Lihat pemeriksaan yang kedaluwarsa, lalu ketuk .

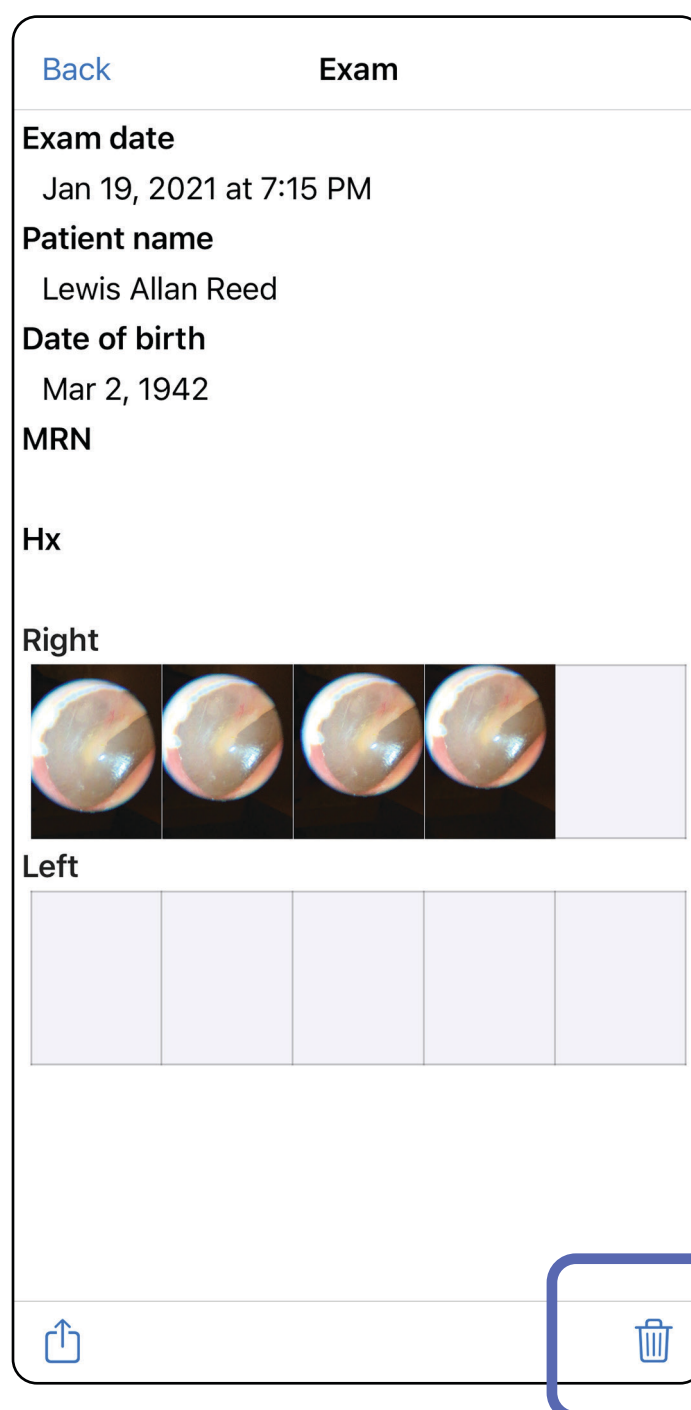

Lanjut ke daftar *Menggunakan fitur aplikasi*

Pemeriksaan yang segera kedaluwarsa (iOS)

Berlaku untuk: Mode latihan

Jika pemeriksaan Anda akan segera kedaluwarsa, dialog “Exams expiring soon” (Pemeriksaan segera kedaluwarsa) akan muncul.

Ketuk **OK** untuk meninjau pemeriksaan yang akan kedaluwarsa.

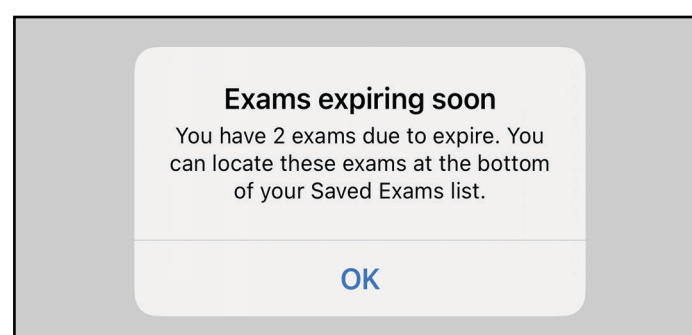

Melihat pemeriksaan yang segera kedaluwarsa (iOS)

Berlaku untuk: Mode latihan

Tidak ada tindakan yang diperlukan hingga Pemeriksaan mencapai kedaluwarsa.

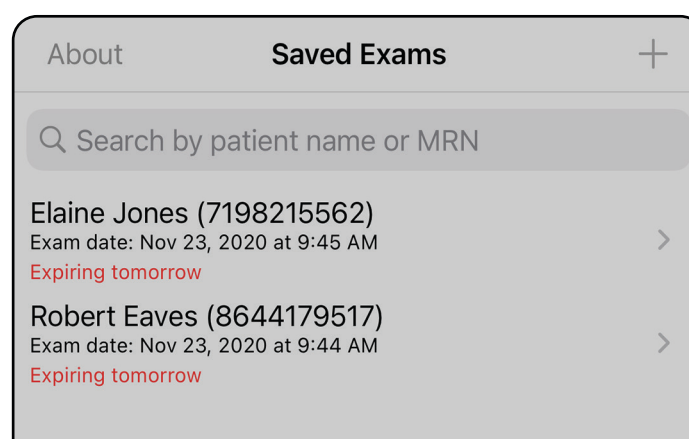

Lanjut ke daftar *Menggunakan fitur aplikasi*

Menambahkan pemeriksaan (iOS)

Berlaku untuk: Mode latihan

1. Ketuk **+** untuk menambahkan pemeriksaan baru.
2. Lihat [Mengambil gambar \(iOS\)](#).

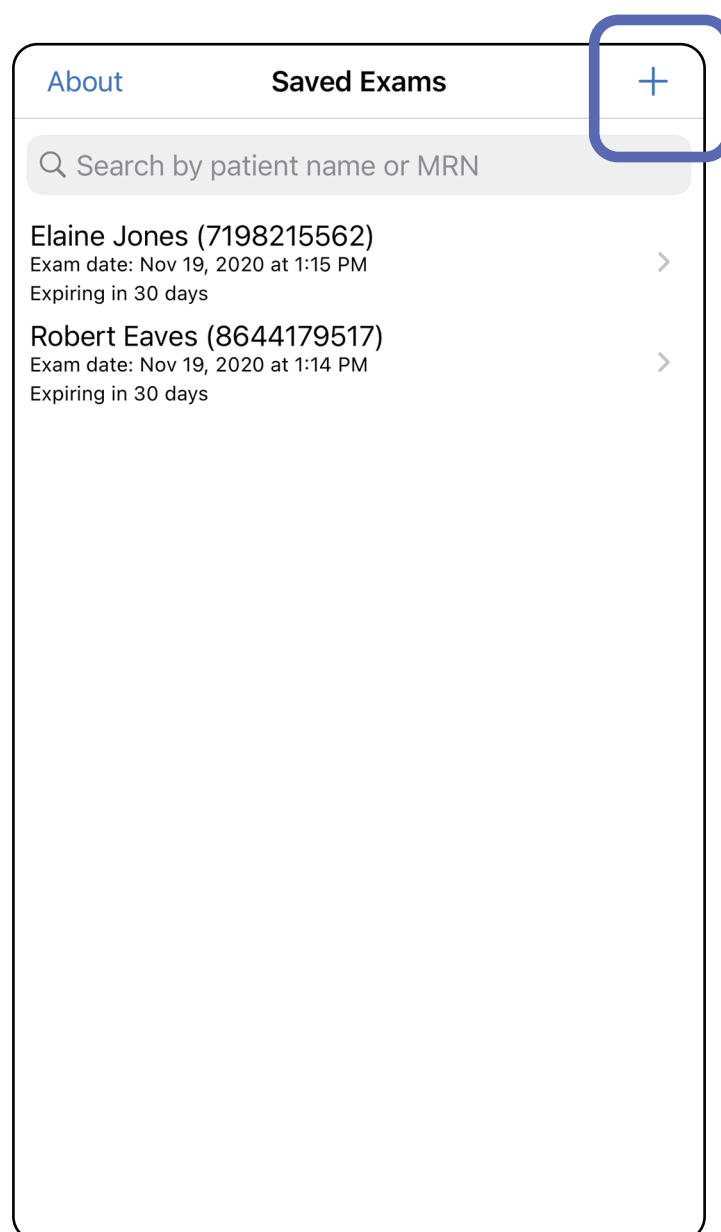

Lanjut ke daftar *Menggunakan fitur aplikasi*

Mengambil gambar (iOS)

Berlaku untuk: Mode latihan, Mode klinis

1. Posisikan perangkat di depan sisi yang dipilih. Untuk melakukan pemeriksaan, lihat video dan materi pelatihan lainnya di hillrom.com.
2. Ketuk **Add image** (Tambah gambar) untuk mengambil gambar sisi kanan atau sisi kiri.

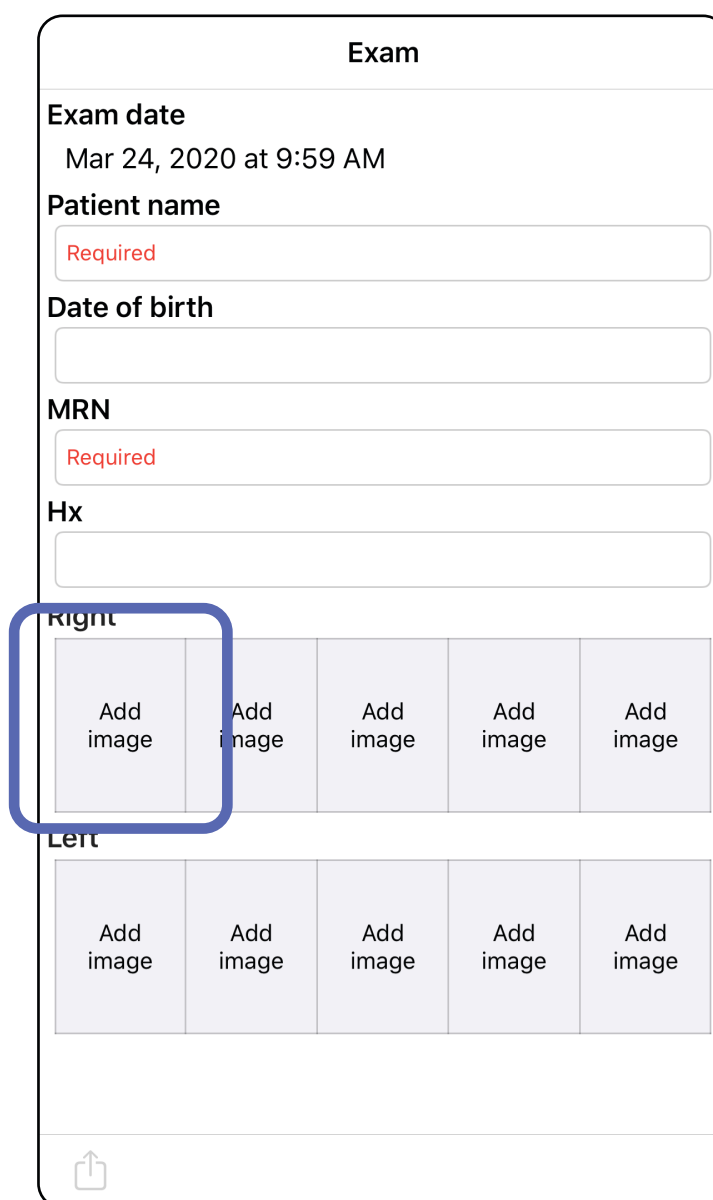

Exam

Exam date
Mar 24, 2020 at 9:59 AM

Patient name
Required

Date of birth

MRN
Required

Hx

Right

Add image Add image Add image Add image Add image

Left

Add image Add image Add image Add image Add image

Share icon

Lanjut ke daftar *Menggunakan fitur aplikasi*

3. Jika ada rekaman sebelumnya, pilih opsi dari menu *pop up* untuk memulai **New recording** (Rekaman baru) atau untuk memilih gambar dari **Previous recording** (Rekaman sebelumnya). Lihat [Memilih gambar \(iOS\)](#).

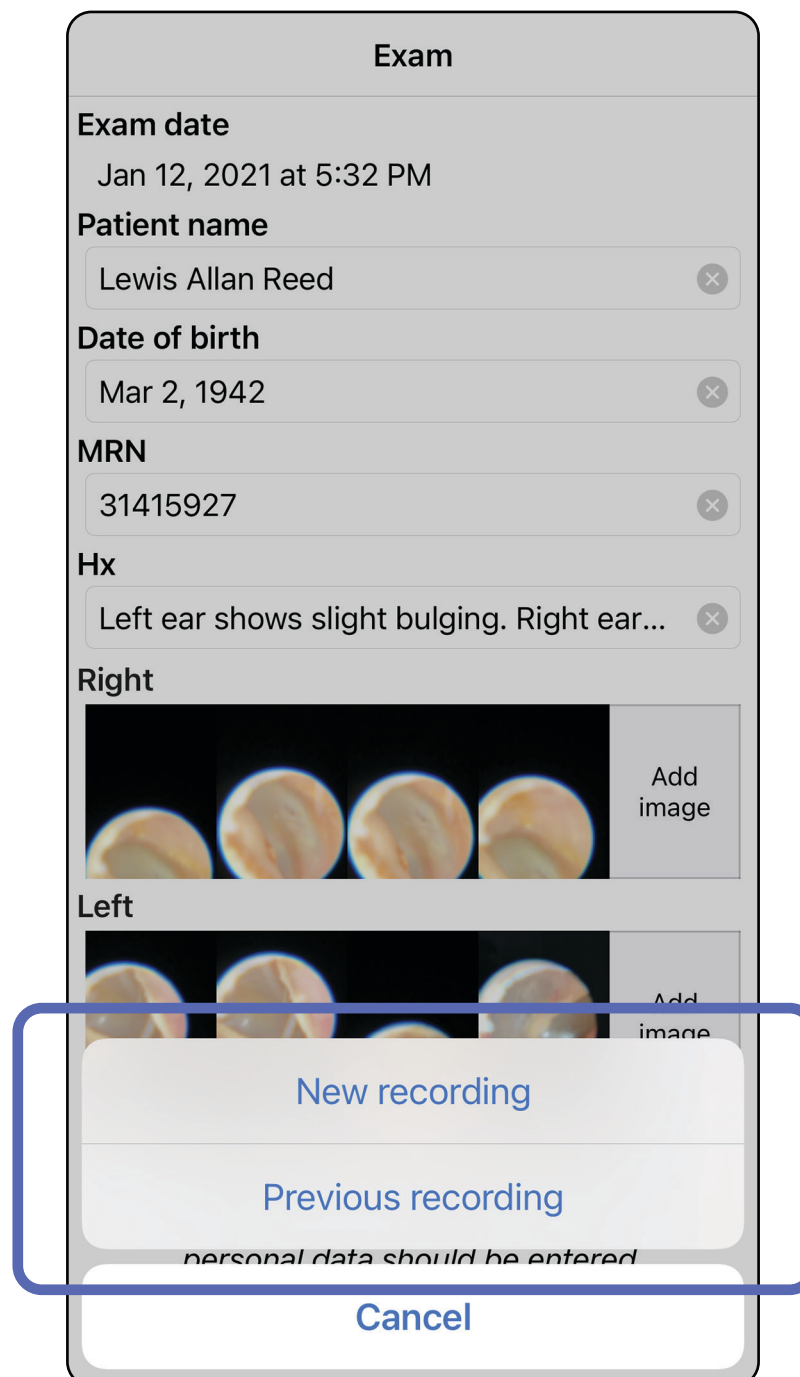

Lanjut ke daftar *Menggunakan fitur aplikasi*

Jika tidak ada rekaman sebelumnya, perekaman akan dimulai dan berhenti secara otomatis. Lihat [Memilih gambar \(iOS\)](#).

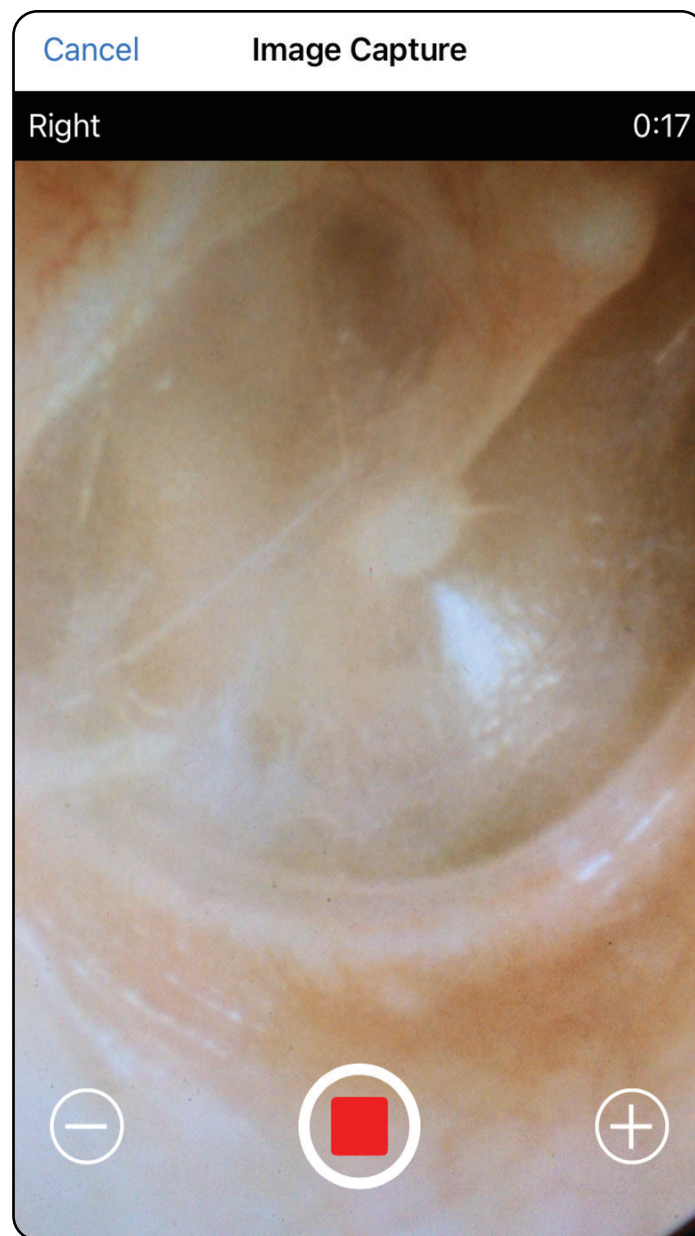

Lanjut ke daftar *Menggunakan fitur aplikasi*

Memilih gambar (iOS)

Berlaku untuk: Mode latihan, Mode klinis

1. Pilih gambar yang ingin Anda simpan dengan menggunakan penggeser (*slider*) di bagian bawah dan geser ke kiri atau kanan pada gambar untuk memilih gambar.
2. Ketuk **+** untuk setiap gambar yang ingin Anda simpan.
3. Ketuk **Done** (Selesai).

CATATAN Maksimal 5 gambar per sisi dapat disimpan dalam satu pemeriksaan.

CATATAN Panah di sudut kanan atas gambar menunjukkan arah posisi atas pada gambar yang diambil.

Lanjut ke daftar *Menggunakan fitur aplikasi*

Melihat gambar terpilih (iOS)

Berlaku untuk: Mode latihan, Mode klinis

1. Di layar Exam (Pemeriksaan), ketuk gambar.
2. Di layar Selected image (Gambar terpilih), geser ke kiri atau kanan untuk menggulir semua gambar di kedua sisi.

CATATAN Panah di sudut kanan atas gambar menunjukkan arah posisi atas pada gambar yang diambil.

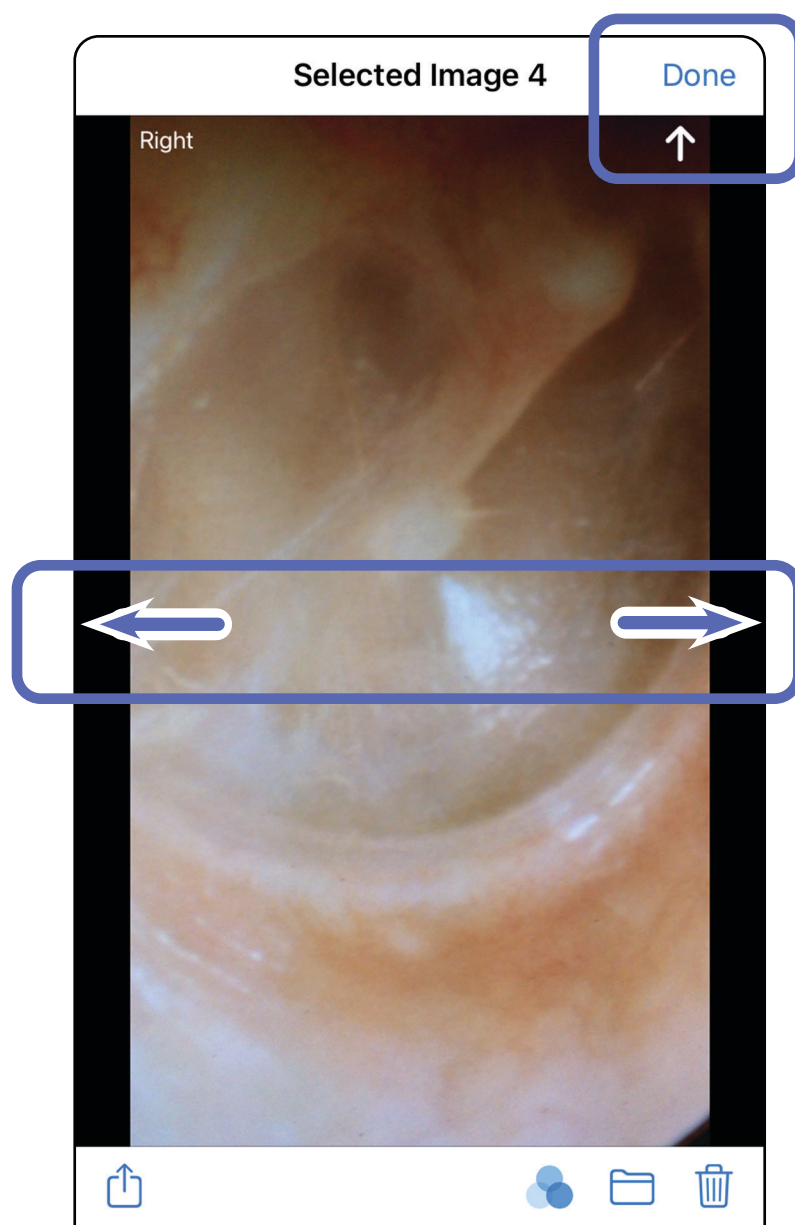

Lanjut ke daftar *Menggunakan fitur aplikasi*

Menerapkan filter, memindahkan, dan menghapus gambar (iOS)

Berlaku untuk: Mode latihan, Mode klinis

Di layar Exam (Pemeriksaan), ketuk gambar untuk membukanya.

- Ketuk  untuk menerapkan filter. Filter hanya diterapkan pada gambar saat ini dan saat gambar tersebut dibagikan. Gambar asli yang tidak difilter akan disimpan.
- Ketuk  untuk memindahkan gambar ke sisi lain (*tidak tersedia di pemeriksaan yang kedaluwarsa*). Fitur ini berguna jika Anda memilih sisi yang salah saat memulai pengambilan gambar.
- Ketuk  untuk menghapus gambar, lalu konfirmasi penghapusan (*tidak tersedia di pemeriksaan yang kedaluwarsa*).

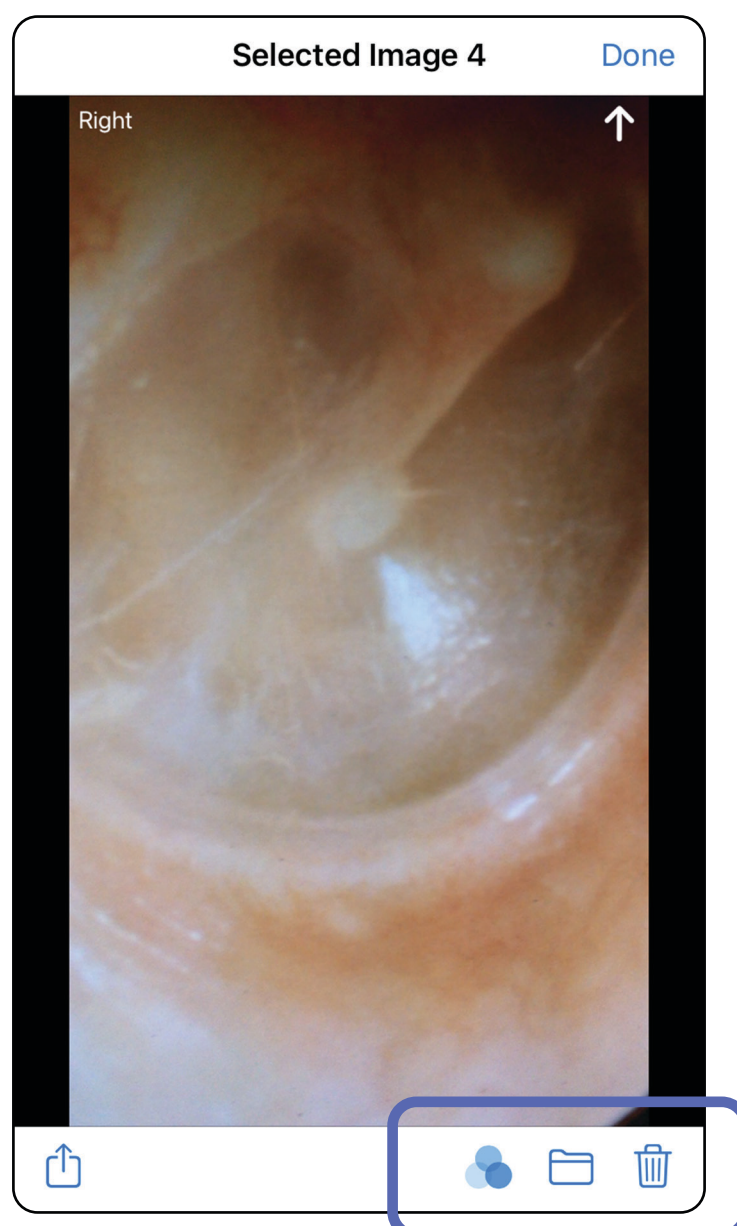

Lanjut ke daftar *Menggunakan fitur aplikasi*

Menyimpan pemeriksaan (iOS)

Berlaku untuk: Mode latihan

1. Tambahkan detail pasien.
2. Ketuk **Save** (Simpan).

CATATAN Gambar tidak diperlukan untuk menyimpan pemeriksaan. Detail pasien bisa ditambahkan sebelum atau sesudah gambar dipilih.

CATATAN Pemeriksaan dapat disimpan hanya setelah memasukkan detail yang diperlukan.

Lanjut ke daftar *Menggunakan fitur aplikasi*

Memperbarui pemeriksaan tersimpan (iOS)

Berlaku untuk: Mode latihan

1. Untuk mengedit pemeriksaan, ketuk nama pemeriksaan yang diinginkan untuk membuka pemeriksaan.

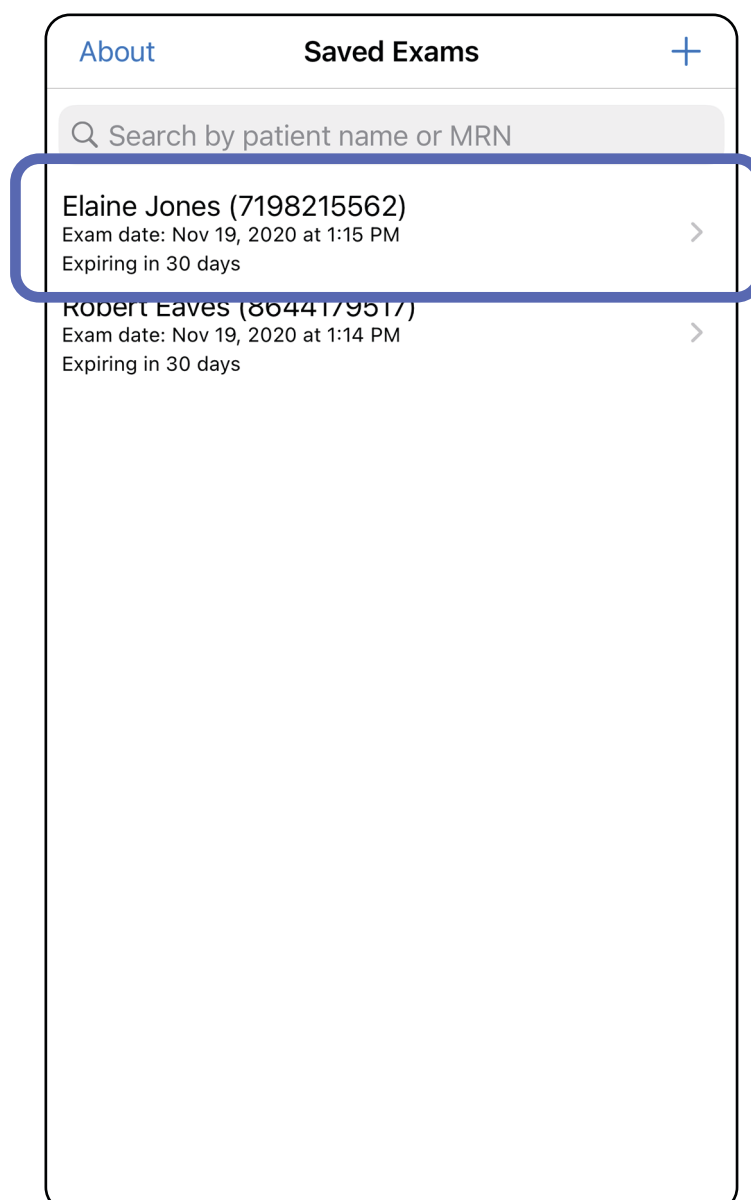

Lanjut ke daftar *Menggunakan fitur aplikasi*

2. Di layar Exam (Pemeriksaan), ketuk bidang yang ingin Anda perbarui.
3. Masukkan informasi pasien.
 - a. Gunakan papan ketik *pop up* atau papan angka untuk memasukkan Patient name (Nama pasien), MRN (nomor rekam medis).
 - b. Gunakan kalender *pop up* untuk memilih tanggal lahir.

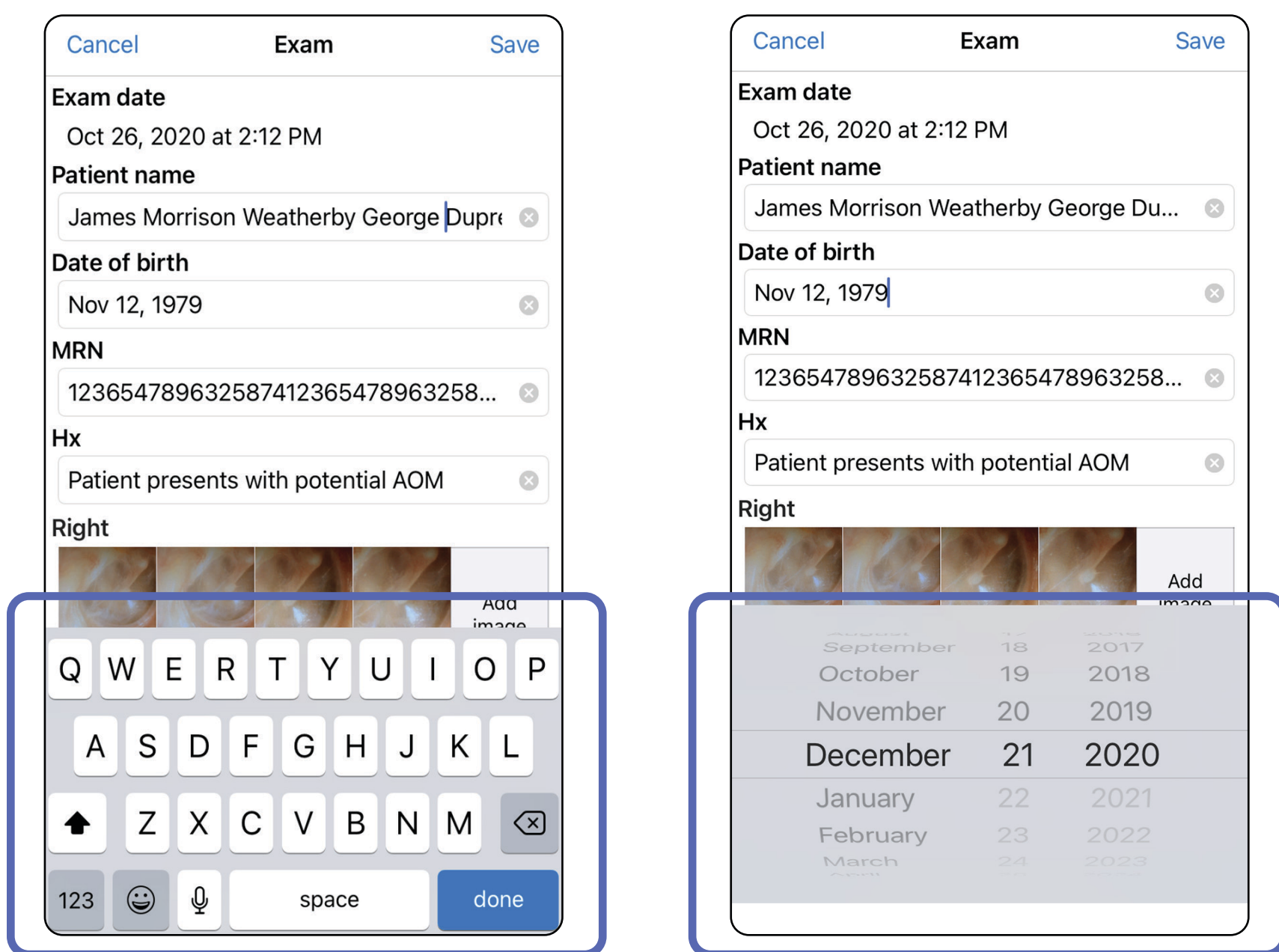

4. Tambah atau hapus gambar. Lihat [Mengambil gambar \(iOS\)](#) dan [Menerapkan filter, memindahkan, dan menghapus gambar \(iOS\)](#).

5. Ketuk **Save** (Simpan).

CATATAN Menyimpan hanya tersedia jika ada perubahan dan detail pasien yang diperlukan sudah lengkap.

Lanjut ke daftar *Menggunakan fitur aplikasi*

Membagikan pemeriksaan (iOS)

Berlaku untuk: Mode latihan, Mode klinis

1. Di layar Exam (Pemeriksaan), ketuk .
2. Ikuti perintah untuk membagikan pemeriksaan.

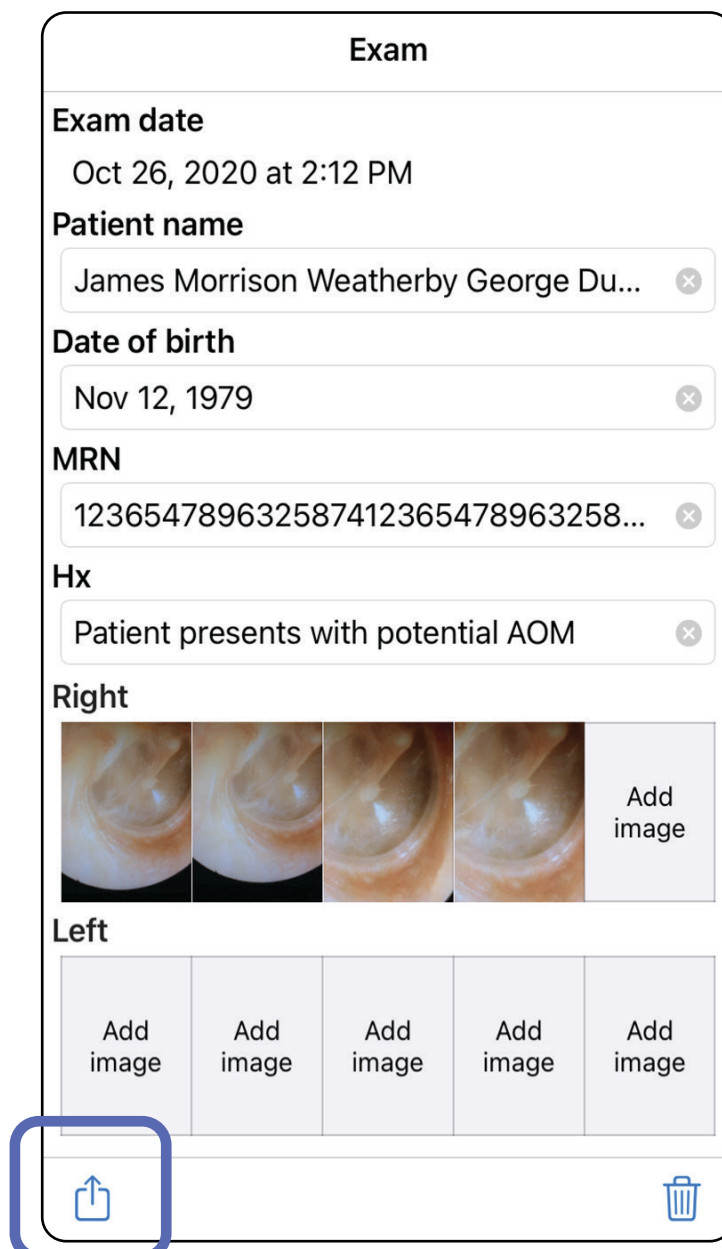

CATATAN Menyimpan tersedia jika terdapat setidaknya 1 gambar dan detail pasien yang diperlukan dalam pemeriksaan.

Exam

Exam date
Oct 26, 2020 at 2:12 PM

Patient name
James Morrison Weatherby George Du... 

Date of birth
Nov 12, 1979 

MRN
123654789632587412365478963258... 

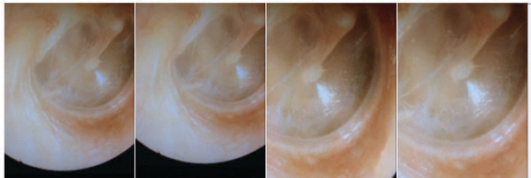

Hx
Patient presents with potential AOM 

Right

 Add image

Left

Add image Add image Add image Add image Add image

Lanjut ke daftar *Menggunakan fitur aplikasi*

3. Pilih metode berbagi dari menu *pop up*.

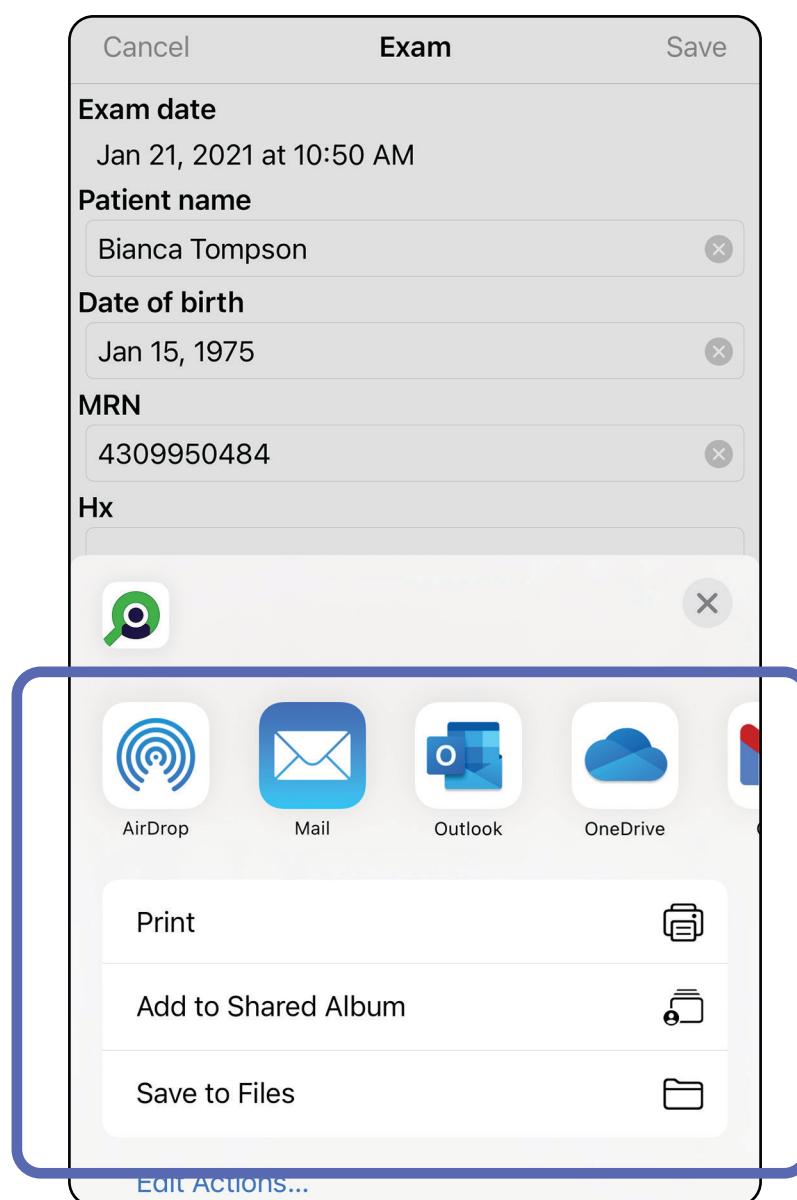

4. Ikuti perintah untuk berbagi.

CATATAN Lihat [Keamanan data pasien dan perangkat](#).

CATATAN Gambar bersama dari aplikasi iExaminer mungkin memiliki informasi tertanam. Beberapa aplikasi penampil foto tidak mendukung informasi tertanam. Jika penerima tidak dapat melihat foto tersebut, maka penerima harus memverifikasi bahwa aplikasi penampil foto mendukung fitur menampilkan gambar dengan informasi tertanam atau memilih aplikasi penampil foto lainnya.

Lanjut ke daftar *Menggunakan fitur aplikasi*

Membagikan gambar (iOS)

Berlaku untuk: Mode latihan, Mode klinis

1. Di layar Exam (Pemeriksaan), ketuk gambar yang diinginkan.
2. Ketuk .

CATATAN Membagikan hanya tersedia jika detail pasien yang diperlukan ada dalam pemeriksaan.

Lanjut ke daftar *Menggunakan fitur aplikasi*

3. Pilih metode berbagi dari menu *pop up* dan ikuti perintah untuk berbagi.

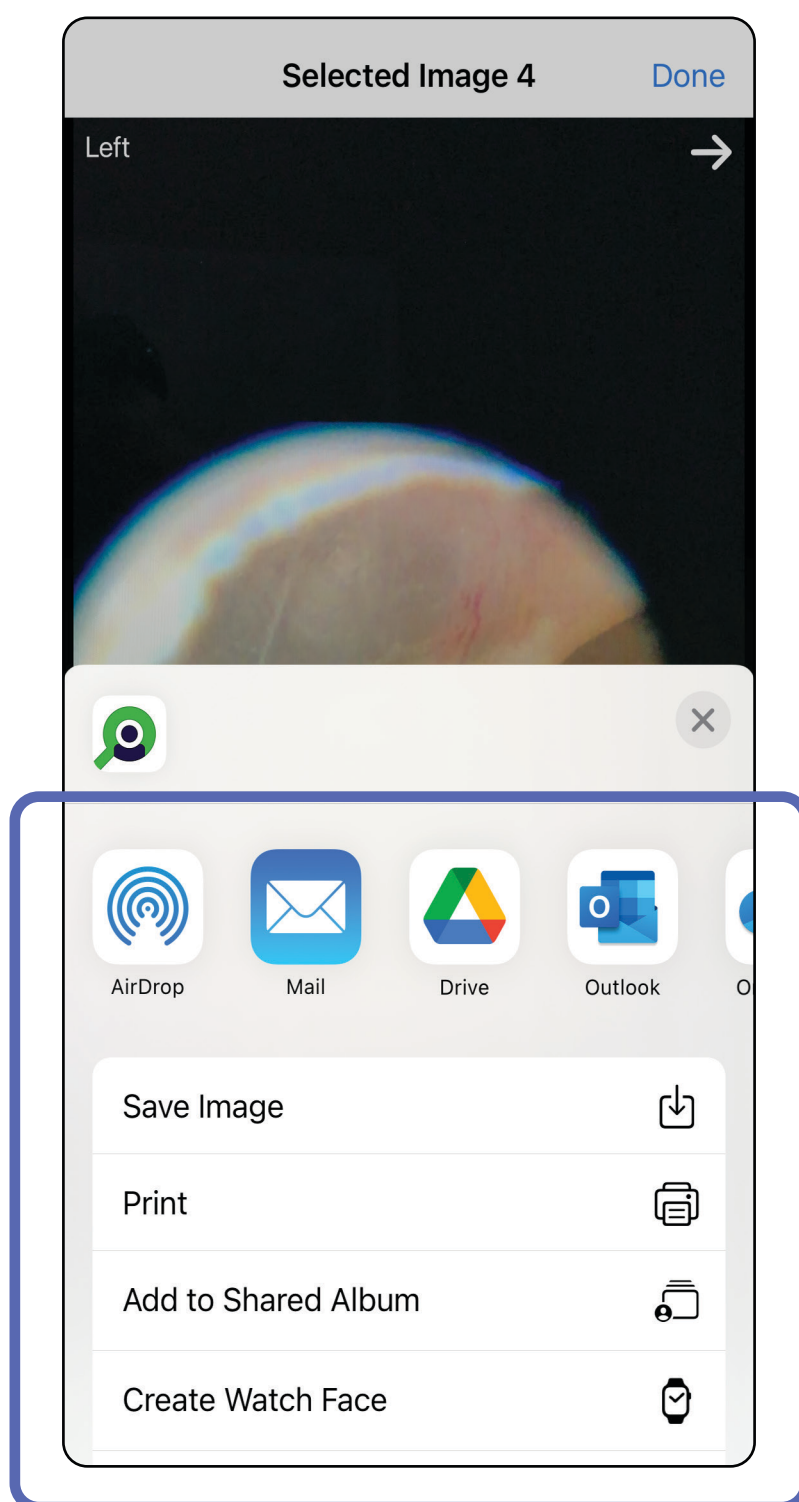

CATATAN Lihat [Keamanan data pasien dan perangkat](#).

CATATAN Gambar bersama dari aplikasi iExaminer mungkin memiliki informasi tertanam. Beberapa aplikasi penampil foto tidak mendukung informasi tertanam. Jika penerima tidak dapat melihat foto tersebut, maka penerima harus memverifikasi bahwa aplikasi penampil foto mendukung fitur menampilkan gambar dengan informasi tertanam atau memilih aplikasi penampil foto lainnya.

Lanjut ke daftar *Menggunakan fitur aplikasi*

Menghapus pemeriksaan (iOS)

Berlaku untuk: Mode latihan

Ada 2 opsi untuk menghapus pemeriksaan.

Opsi 1: Geser untuk menghapus

1. Untuk menghapus pemeriksaan tersimpan, geser ke kiri pada nama pemeriksaan tersimpan.
2. Ketuk **Delete** (Hapus) untuk mengonfirmasi.

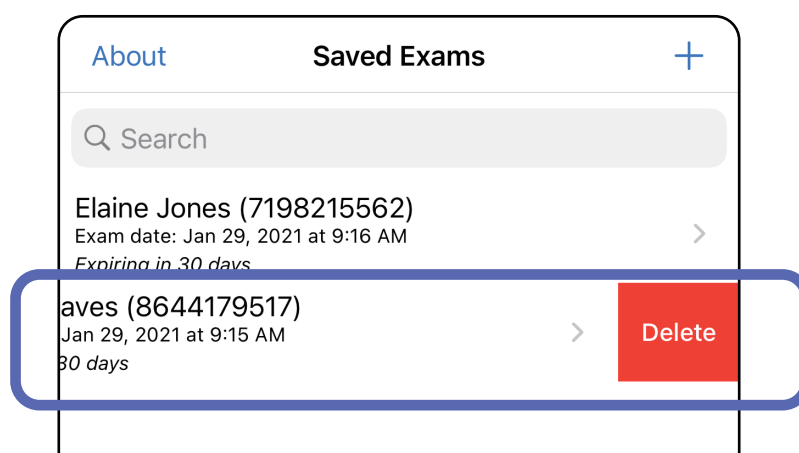

3. Di jendela *pop-up*, ketuk **OK** untuk mengonfirmasi.

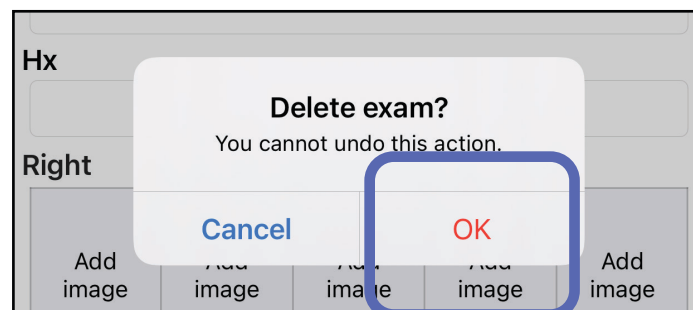

Opsi 2: Lihat pemeriksaan yang kedaluwarsa, lalu ketuk .

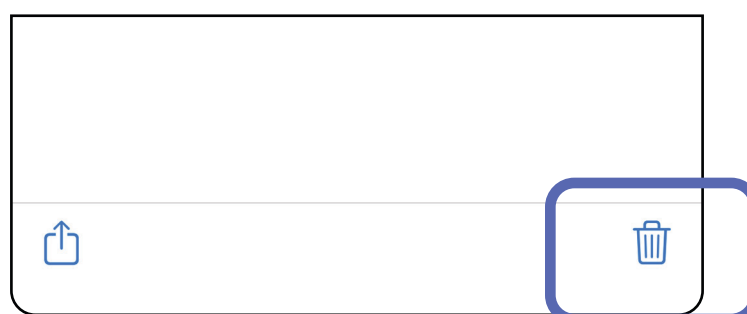

CATATAN Pemeriksaan yang sudah dihapus tidak dapat dipulihkan.

Lanjut ke daftar *Menggunakan fitur aplikasi*

Menghapus pemeriksaan (iOS)

Berlaku untuk: Mode klinis

1. Untuk membuang pemeriksaan, ketuk **New** (Baru).

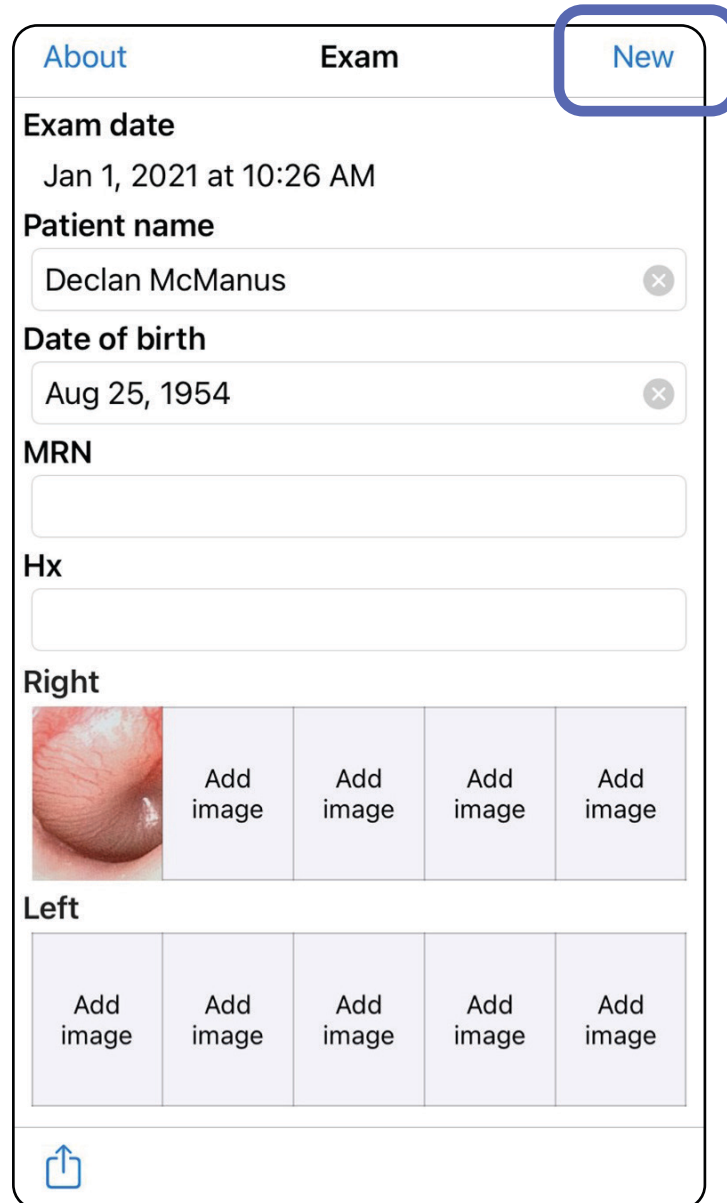

2. Ketuk **OK** untuk membatalkan perubahan dan memulai pemeriksaan baru.

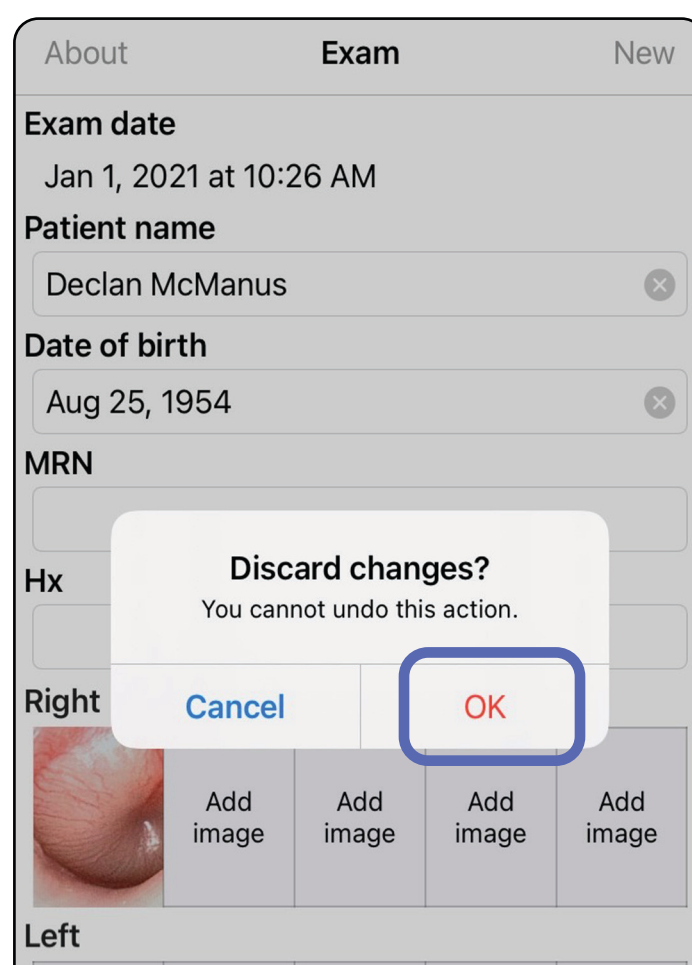

Lanjut ke daftar *Menggunakan fitur aplikasi*

Petunjuk Android

 **CATATAN** Gambar ditunjukkan untuk tujuan ilustrasi.

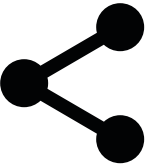
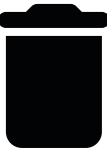
 **CATATAN** Mode klinis terbuka di layar Exam (Pemeriksaan).

Elemen layar (Android)

Berlaku untuk: Mode latihan, Mode klinis

Ikon	Definisi
	Bagikan
	Hapus
	Filter
	Tambah
	Kembali
	Selesai
	Pindahkan

Lanjut ke daftar *Menggunakan fitur aplikasi*

Memodifikasi pengaturan (Android)

Berlaku untuk: Mode latihan, Mode klinis

Ubah pengaturan seperti resolusi gambar atau periode penyimpanan data. Beberapa Pengaturan mungkin hanya tersedia dalam mode tertentu.

1. Di Aplikasi, ketuk ikon menu di sudut kanan atas

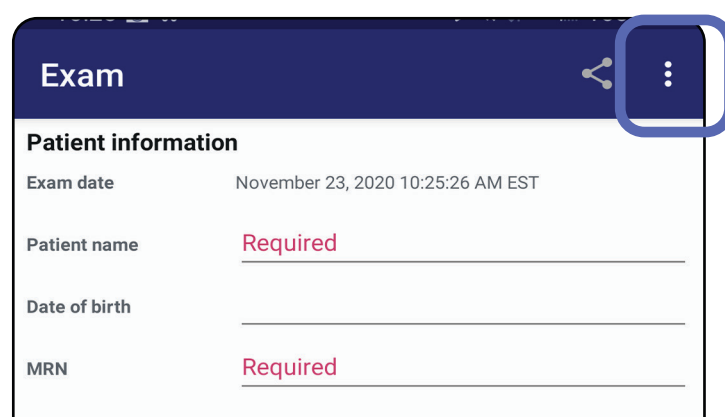

2. Ketuk **Settings** (Pengaturan).
3. Ubah opsi Pengaturan. Lakukan langkah [Menguji rakitan](#) sekali lagi jika Anda mengubah resolusi gambar.
4. Ketuk ← di sudut kiri atas untuk menyimpan pengaturan.

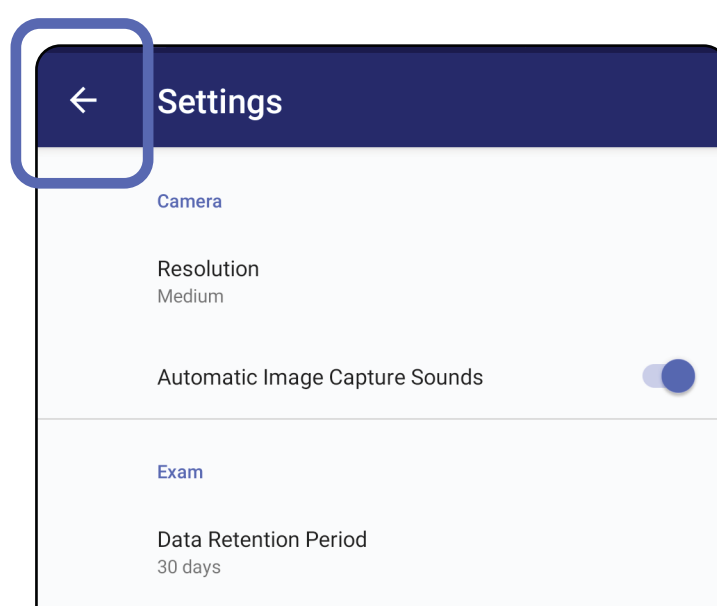

Lanjut ke daftar *Menggunakan fitur aplikasi*

Autentikasi (Android)

Berlaku untuk: Mode latihan

Di layar Authentication (Autentikasi), Anda dapat

- [Mengatur kata sandi \(Android\)](#)
- [Mengatur ulang kata sandi \(Android\)](#)
- [Masuk \(Android\)](#)

Mengatur kata sandi (Android)

Berlaku untuk: Mode latihan

1. Atur kata sandi yang memenuhi kriteria validasi.
2. Di layar Authentication (Autentikasi), masukkan kata sandi baru dua kali.
3. Ketuk **Set** (Atur).

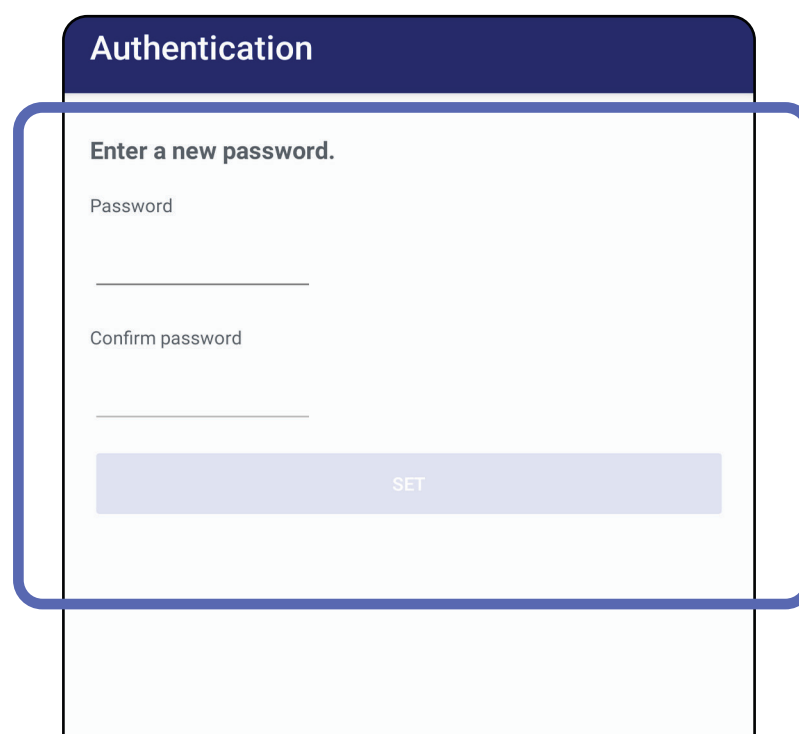

Lanjut ke daftar *Menggunakan fitur aplikasi*

Mengatur ulang kata sandi (Android)

Berlaku untuk: Mode latihan

1. Untuk mengatur ulang kata sandi Anda di layar Authentication (Autentikasi), ketuk **Reset** (Atur ulang).
2. Masukkan kata sandi baru dua kali.
3. Ketuk **Reset** (Atur ulang) untuk mengonfirmasi pengaturan ulang kata sandi. Tindakan ini tidak dapat dibatalkan.

CATATAN Mengatur ulang kata sandi akan menghapus semua pemeriksaan yang ada dari aplikasi.

Authentication

Please enter a new password.

WARNING: This will delete all existing exams!

Password:

Confirm password:

CANCEL RESET

1 2 3 4 5 6 7 8 9 0
+ x ÷ = / _ < > []
q w e r t y u i o p
a s d f g h j k l
↑ _ ' " : ; . ? < > []
!@# , . English (US) Next

Lanjut ke daftar *Menggunakan fitur aplikasi*

Masuk (Android)

Berlaku untuk: Mode latihan

1. Buka aplikasi.
2. Masukkan kata sandi di layar Authentication (Autentikasi).
3. Ketuk **Login** (Masuk).

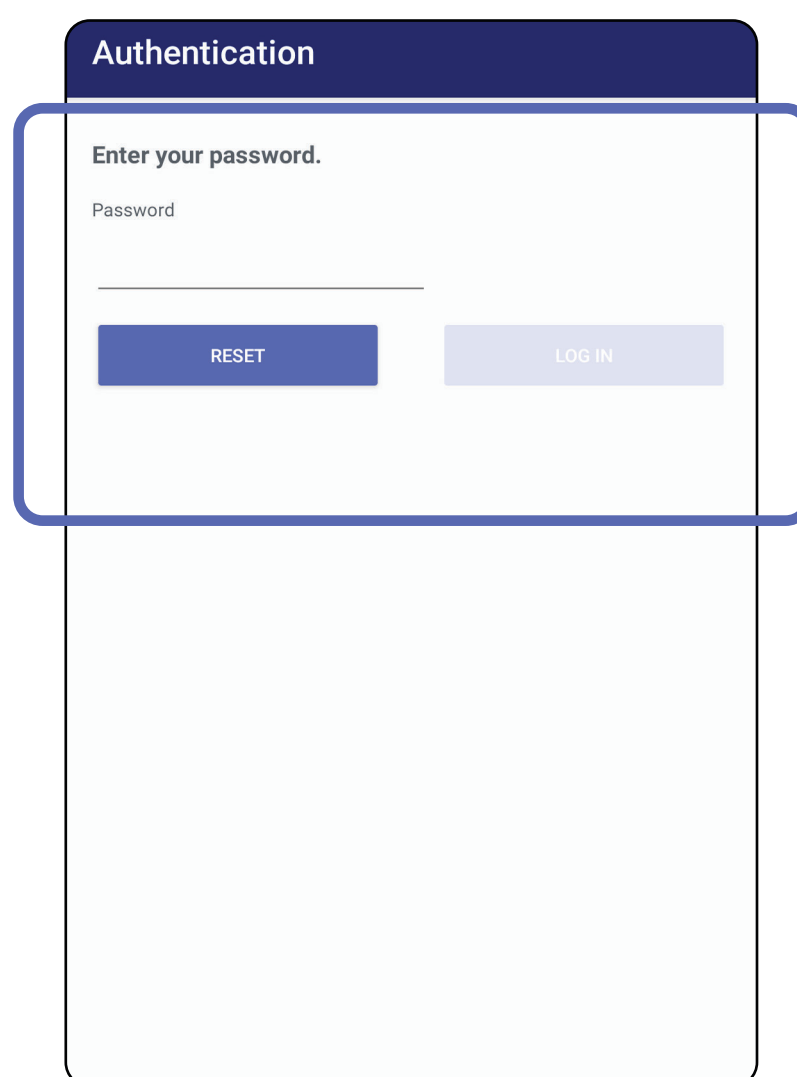

Authentication

Enter your password.

Password

RESET LOG IN

Lanjut ke daftar *Menggunakan fitur aplikasi*

Pemeriksaan yang kedaluwarsa (Android)

Berlaku untuk: Mode latihan

Jika aplikasi dibuka dalam mode Latihan dan ada pemeriksaan yang kedaluwarsa, pemeriksaan yang kedaluwarsa tersebut harus dihapus sebelum lanjut menggunakan Aplikasi. Peringatan akan ditampilkan jika terdapat pemeriksaan yang kedaluwarsa.

1. Ketuk OK untuk menanggapi peringatan.

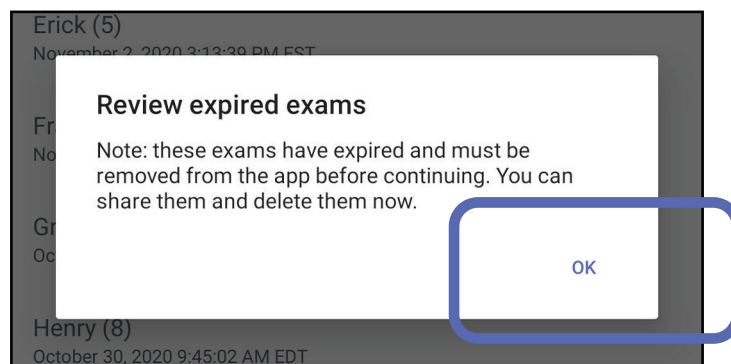

2. Tinjau daftar pemeriksaan yang kedaluwarsa.

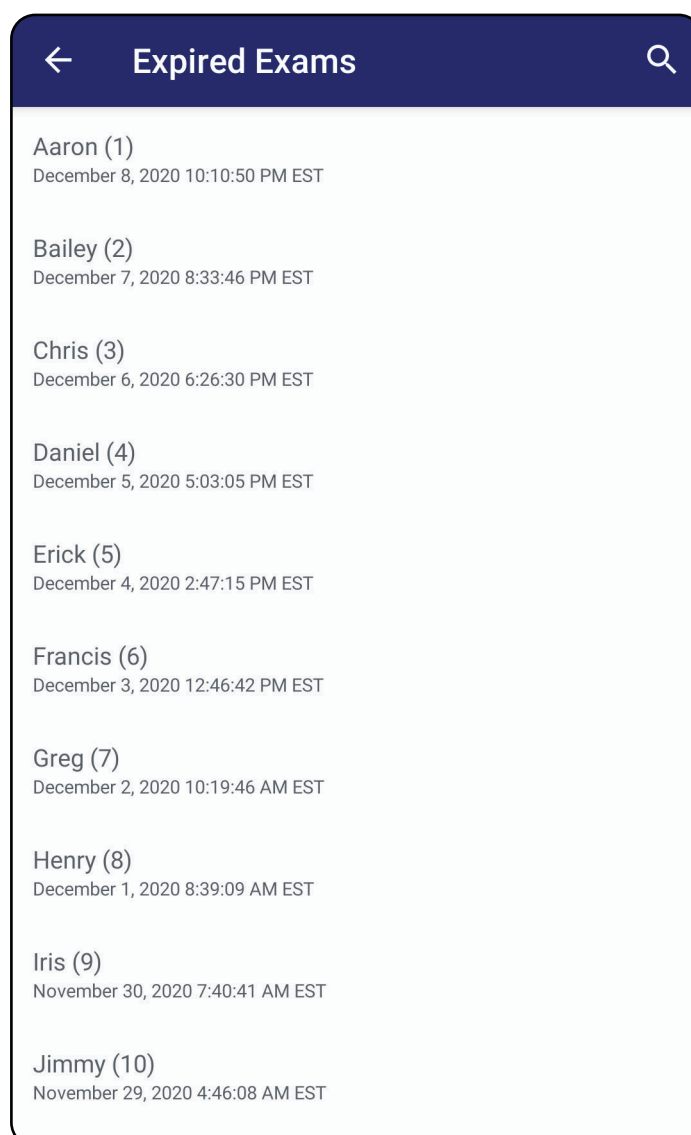

3. Pada fitur [Melihat pemeriksaan yang kedaluwarsa \(Android\)](#), Anda dapat membagikan atau menghapus pemeriksaan dan membagikan gambar di pemeriksaan atau [Menghapus pemeriksaan yang kedaluwarsa \(Android\)](#).

Lanjut ke daftar *Menggunakan fitur aplikasi*

Melihat pemeriksaan yang kedaluwarsa (Android)

Berlaku untuk: Mode latihan

Ketuk pemeriksaan yang kedaluwarsa dari daftar untuk melihatnya. Pemeriksaan yang kedaluwarsa hanya bisa dibaca dan harus dihapus sebelum memulai pemeriksaan lainnya. Sebelum menghapus pemeriksaan yang kedaluwarsa, Anda dapat:

- Mengetuk gambar untuk [Melihat gambar di pemeriksaan yang kedaluwarsa \(Android\)](#).
- Mengetuk  untuk [Membagikan pemeriksaan \(Android\)](#).

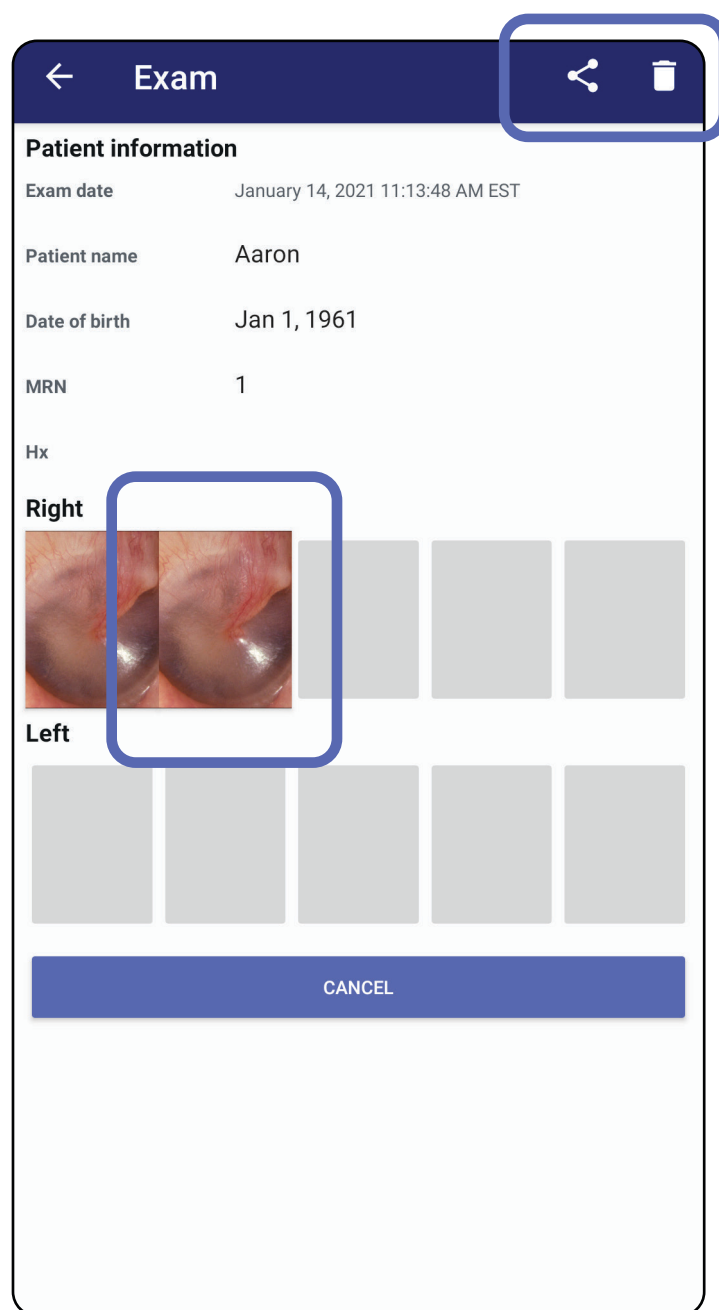

- Lihat [Menghapus pemeriksaan yang kedaluwarsa \(Android\)](#).

Lanjut ke daftar *Menggunakan fitur aplikasi*

Melihat gambar di pemeriksaan yang kedaluwarsa (Android)

Berlaku untuk: Mode latihan

Di layar Expired Exam (Pemeriksaan yang Kedaluwarsa), ketuk gambar untuk membukanya.

- Ketuk  untuk [Menerapkan filter pada gambar \(Android\)](#) di pemeriksaan yang kedaluwarsa.
- Ketuk  untuk [Membagikan gambar \(Android\)](#) di pemeriksaan yang kedaluwarsa.

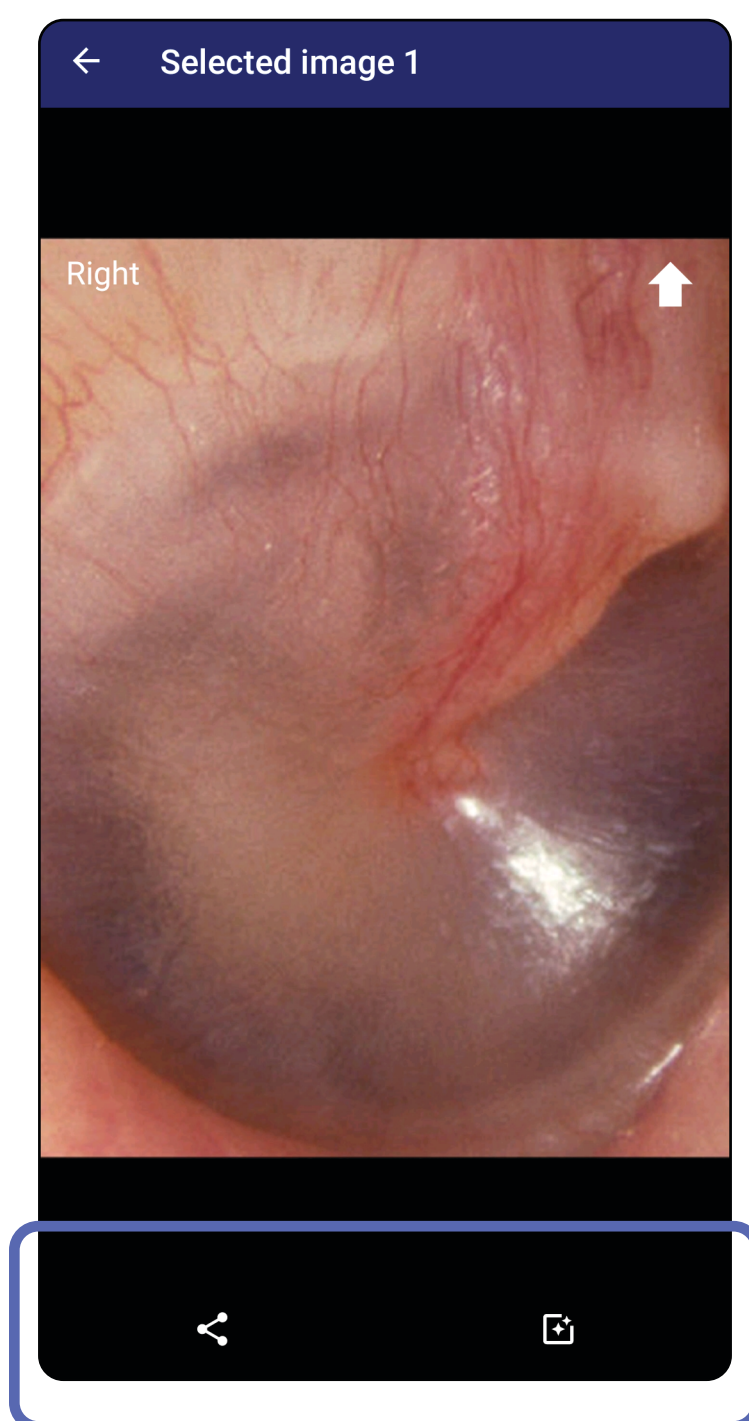

Lanjut ke daftar *Menggunakan fitur aplikasi*

Menghapus pemeriksaan yang kedaluwarsa (Android)

Berlaku untuk: Mode latihan

Untuk menghapus semua pemeriksaan yang kedaluwarsa,

1. Ketuk ←.

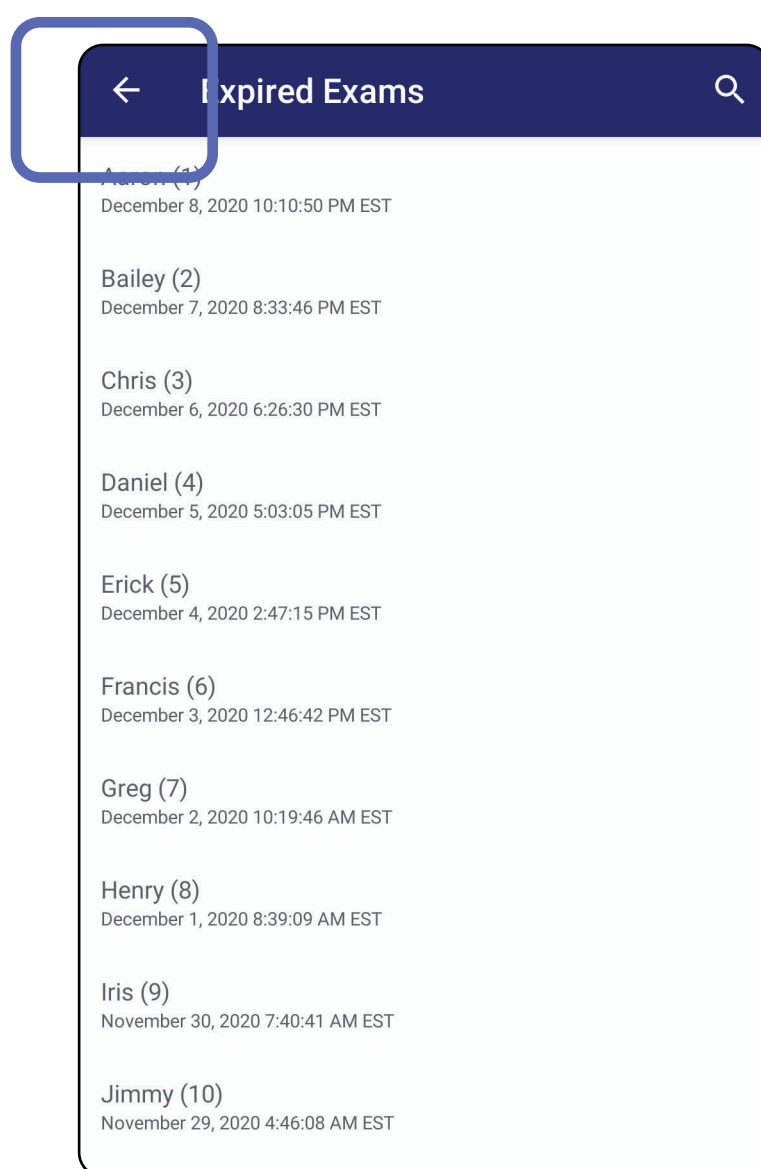

2. Ketuk **OK** untuk mengonfirmasi dialog *pop up*.

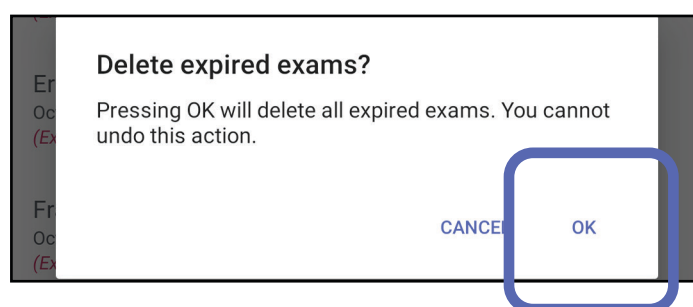

Lanjut ke daftar *Menggunakan fitur aplikasi*

Ada 2 opsi untuk menghapus pemeriksaan yang kedaluwarsa.

Opsi 1: Geser untuk menghapus

Geser ke kiri atau kanan pada nama pemeriksaan yang kedaluwarsa.

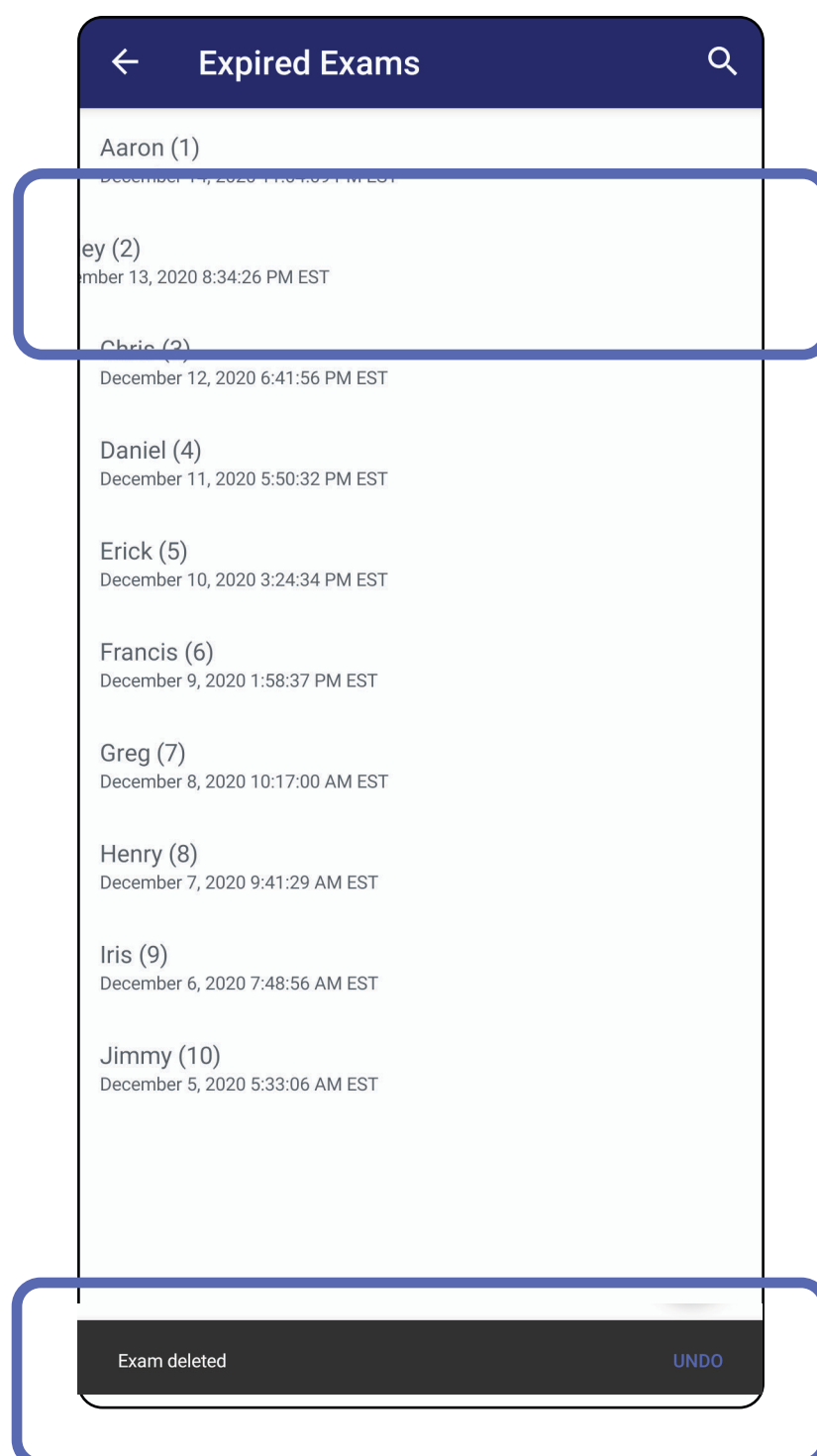

Ketuk **UNDO** (BATALKAN) dalam 15 detik di dialog *pop up* untuk membatalkan penghapusan.

Lanjut ke daftar *Menggunakan fitur aplikasi*

Opsi 2: Lihat pemeriksaan yang kedaluwarsa, lalu ketuk .

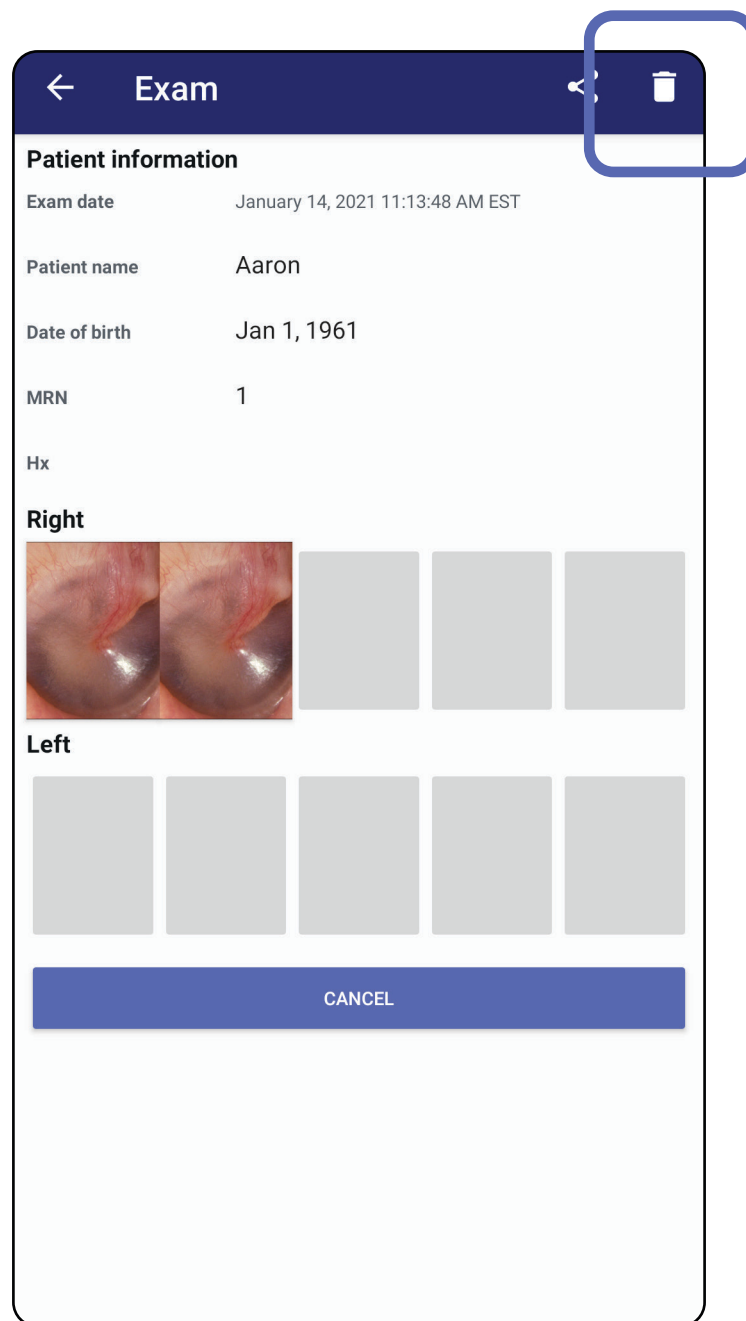

Lanjut ke daftar *Menggunakan fitur aplikasi*

Pemeriksaan yang segera kedaluwarsa (Android)

Berlaku untuk: Mode latihan

Jika pemeriksaan Anda akan segera kedaluwarsa, dialog “Exams expiring soon” (Pemeriksaan segera kedaluwarsa) akan muncul.

Ketuk **OK** untuk meninjau pemeriksaan yang akan kedaluwarsa.

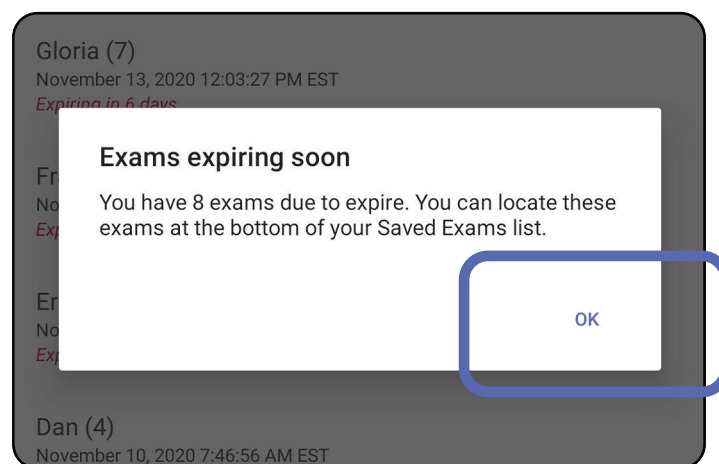

Melihat pemeriksaan yang segera kedaluwarsa (Android)

Berlaku untuk: Mode latihan

Tidak ada tindakan yang diperlukan hingga Pemeriksaan mencapai kedaluwarsa.

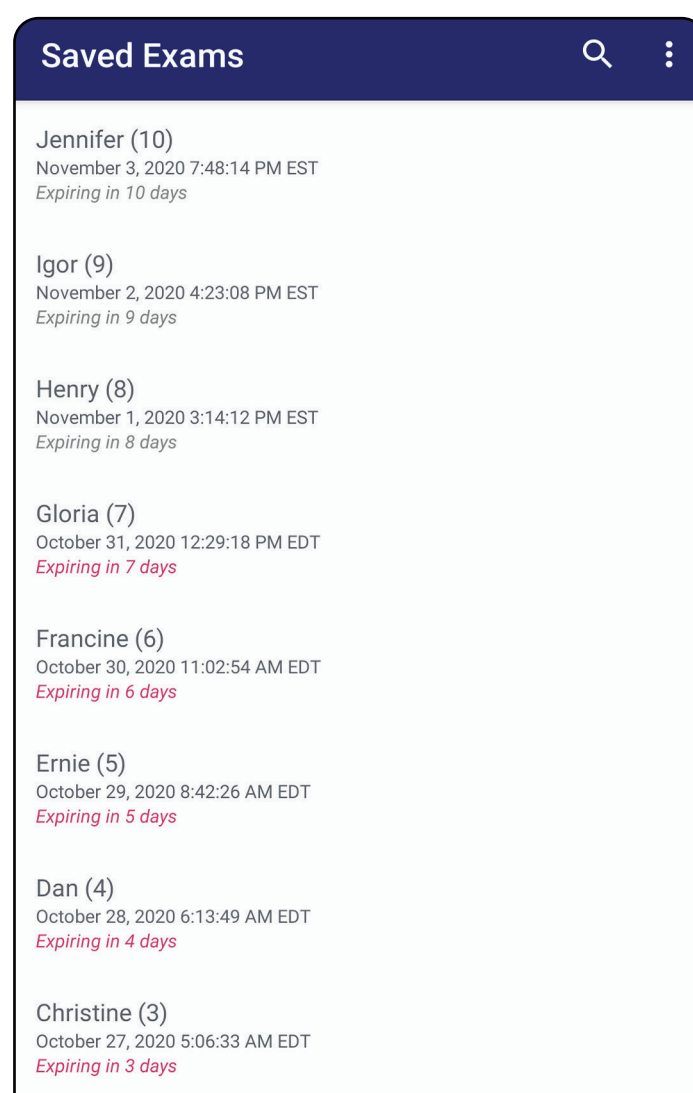

Lanjut ke daftar *Menggunakan fitur aplikasi*

Menambahkan pemeriksaan (Android)

Berlaku untuk: Mode latihan

1. Ketuk + untuk menambahkan pemeriksaan baru.
2. Lihat [Mengambil gambar \(Android\)](#).

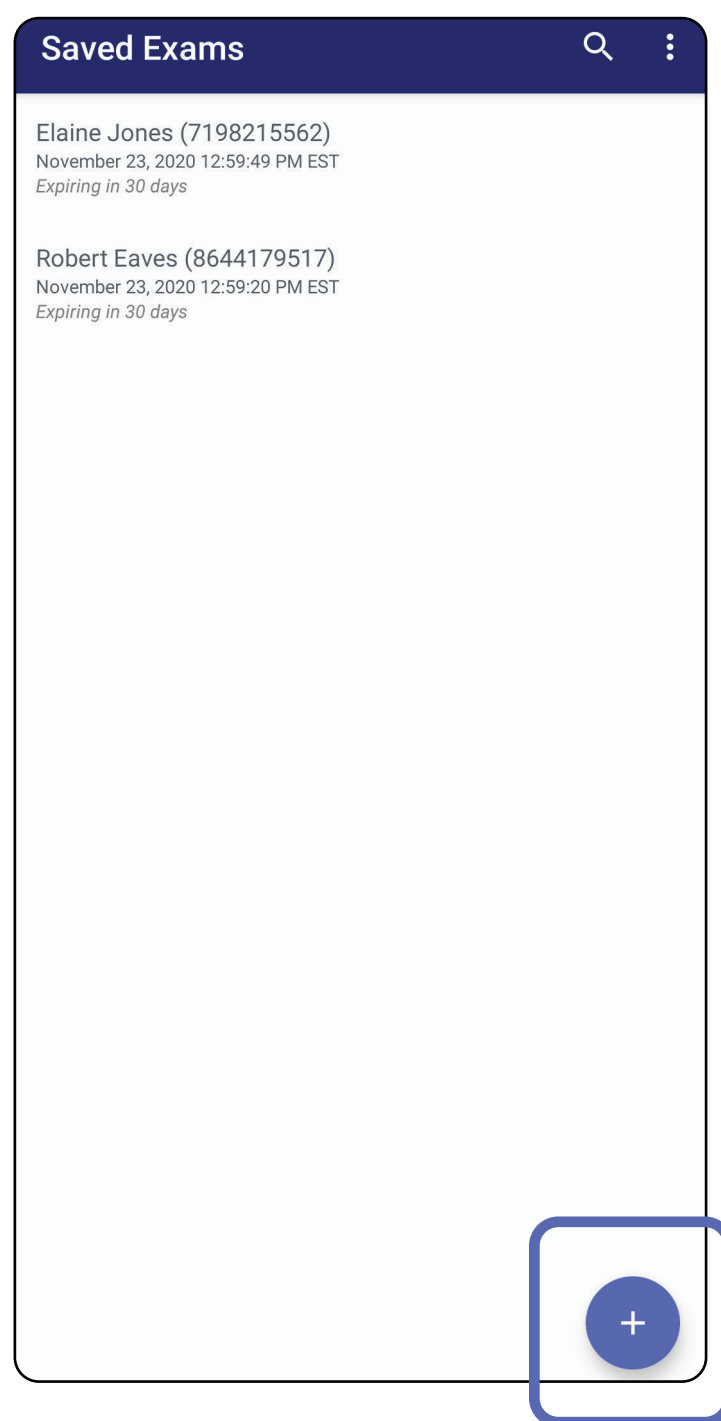

Lanjut ke daftar *Menggunakan fitur aplikasi*

Mengambil gambar (Android)

Berlaku untuk: Mode latihan, Mode klinis

1. Posisikan perangkat di depan sisi yang dipilih. Untuk melakukan pemeriksaan, lihat video dan materi pelatihan lainnya di hillrom.com.
2. Ketuk **Add image** (Tambah gambar) untuk mengambil gambar sisi kanan atau sisi kiri.

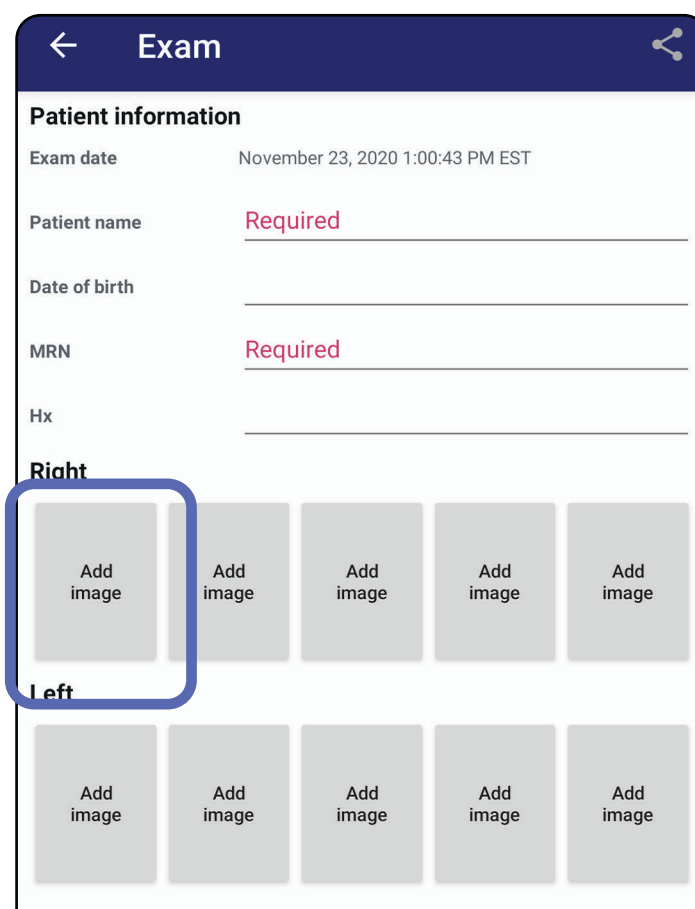

Lanjut ke daftar *Menggunakan fitur aplikasi*

3. Jika ada rekaman sebelumnya pada sisi yang sama, pilih opsi dari menu *pop up* untuk memulai **New recording** (Rekaman baru) atau untuk menyimpan gambar dari **Previous recording** (Rekaman sebelumnya). Lihat [Memilih gambar \(Android\)](#).

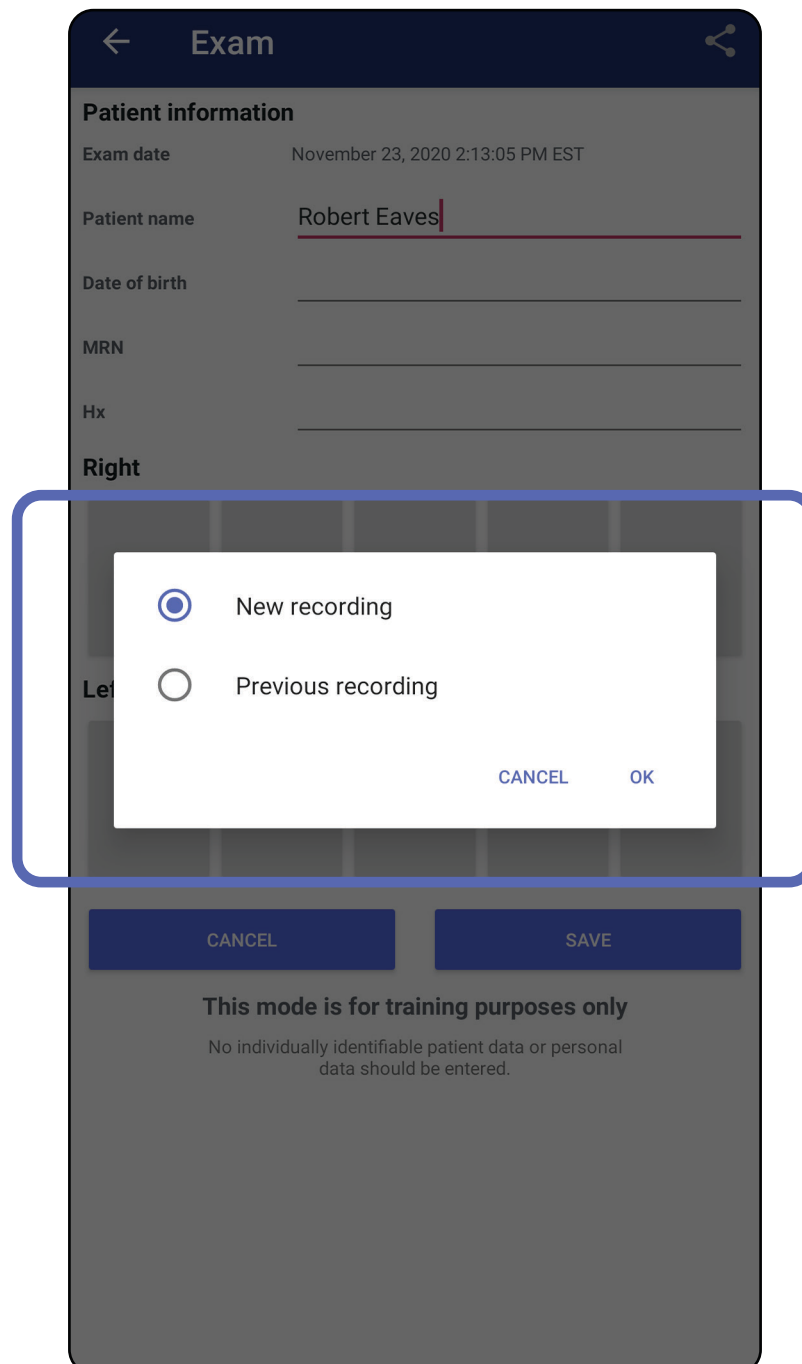

Lanjut ke daftar *Menggunakan fitur aplikasi*

Jika tidak ada rekaman sebelumnya pada sisi yang sama, perekaman akan dimulai dan berhenti secara otomatis. Lihat [Memilih gambar \(Android\)](#).

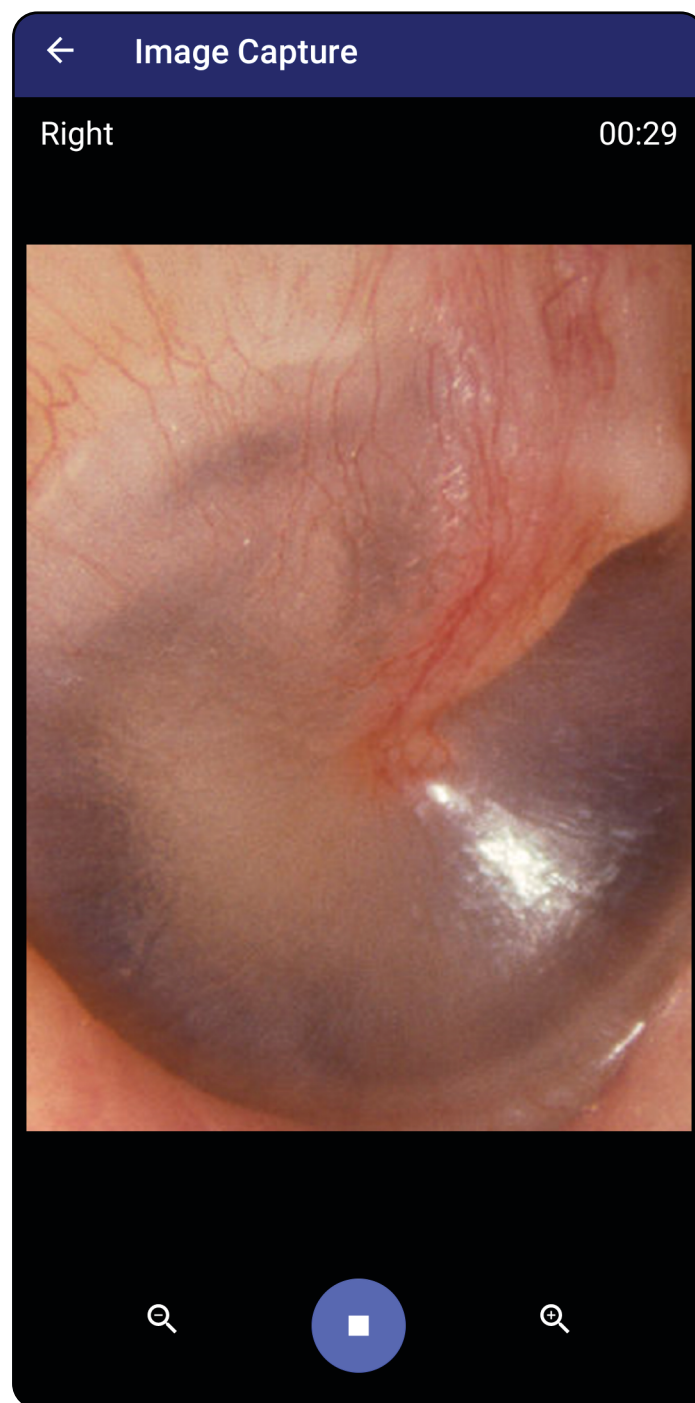

Lanjut ke daftar *Menggunakan fitur aplikasi*

Memilih gambar (Android)

Berlaku untuk: Mode latihan, Mode klinis

1. Pilih gambar yang ingin Anda simpan dengan menggunakan kontrol pemutar video di bagian bawah. Gunakan penggeser untuk menemukan gambar yang ingin Anda simpan. Gunakan kontrol mundur, putar/jeda, dan maju untuk menggerakkan pilihan bingkai satu per satu.
2. Ketuk **+** untuk setiap gambar yang ingin Anda simpan.
3. Ketuk **✓** di sudut kanan atas.

CATATAN Maksimal 5 gambar per sisi dapat disimpan dalam satu pemeriksaan.

CATATAN Panah di sudut kanan atas gambar menunjukkan arah posisi atas pada gambar yang diambil.

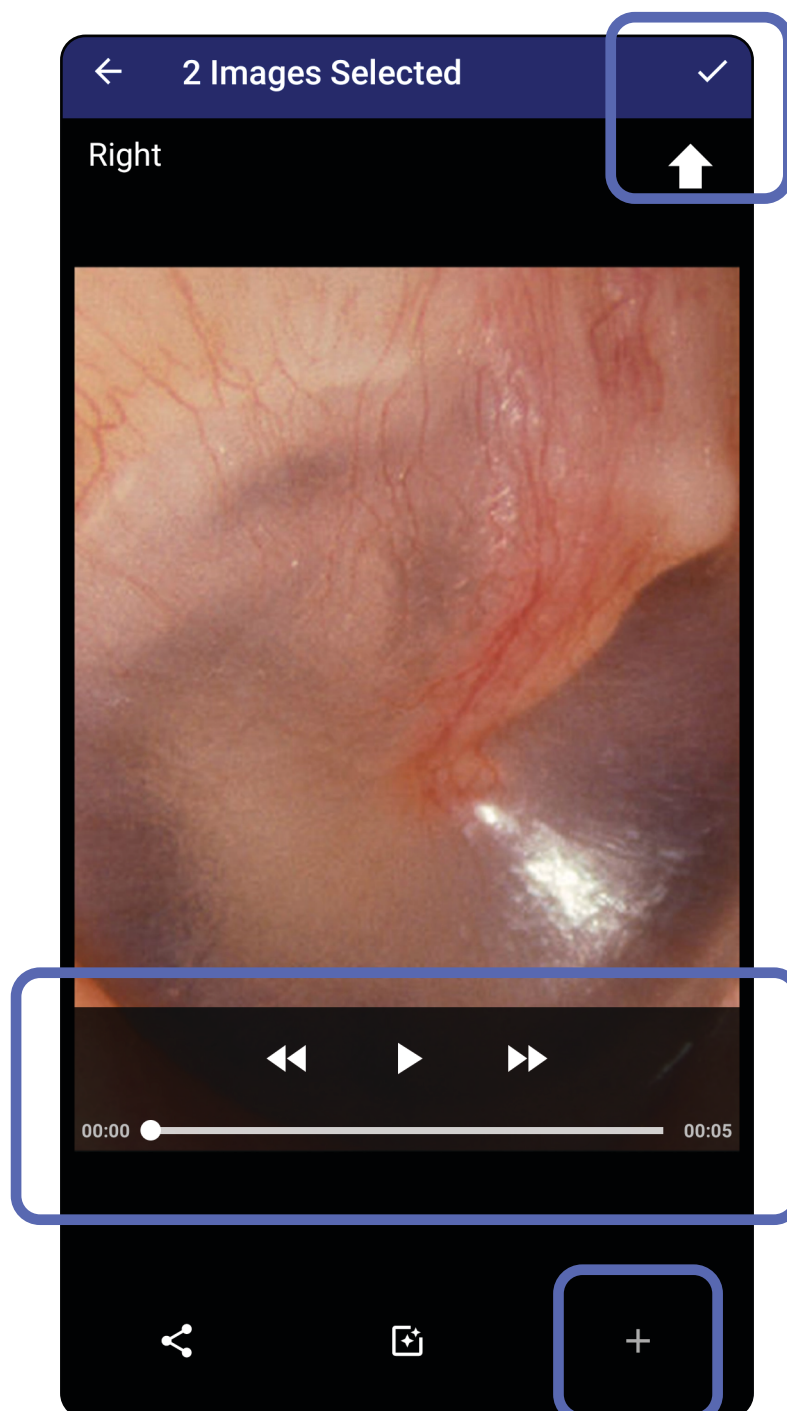

Lanjut ke daftar *Menggunakan fitur aplikasi*

Melihat gambar terpilih (Android)

Berlaku untuk: Mode latihan, Mode klinis

1. Di layar Exam (Pemeriksaan), ketuk gambar.
2. Di layar Selected image (Gambar terpilih), geser ke kiri atau kanan untuk menggulir semua gambar di kedua sisi.

CATATAN Panah di sudut kanan atas gambar menunjukkan arah posisi atas pada gambar yang diambil.

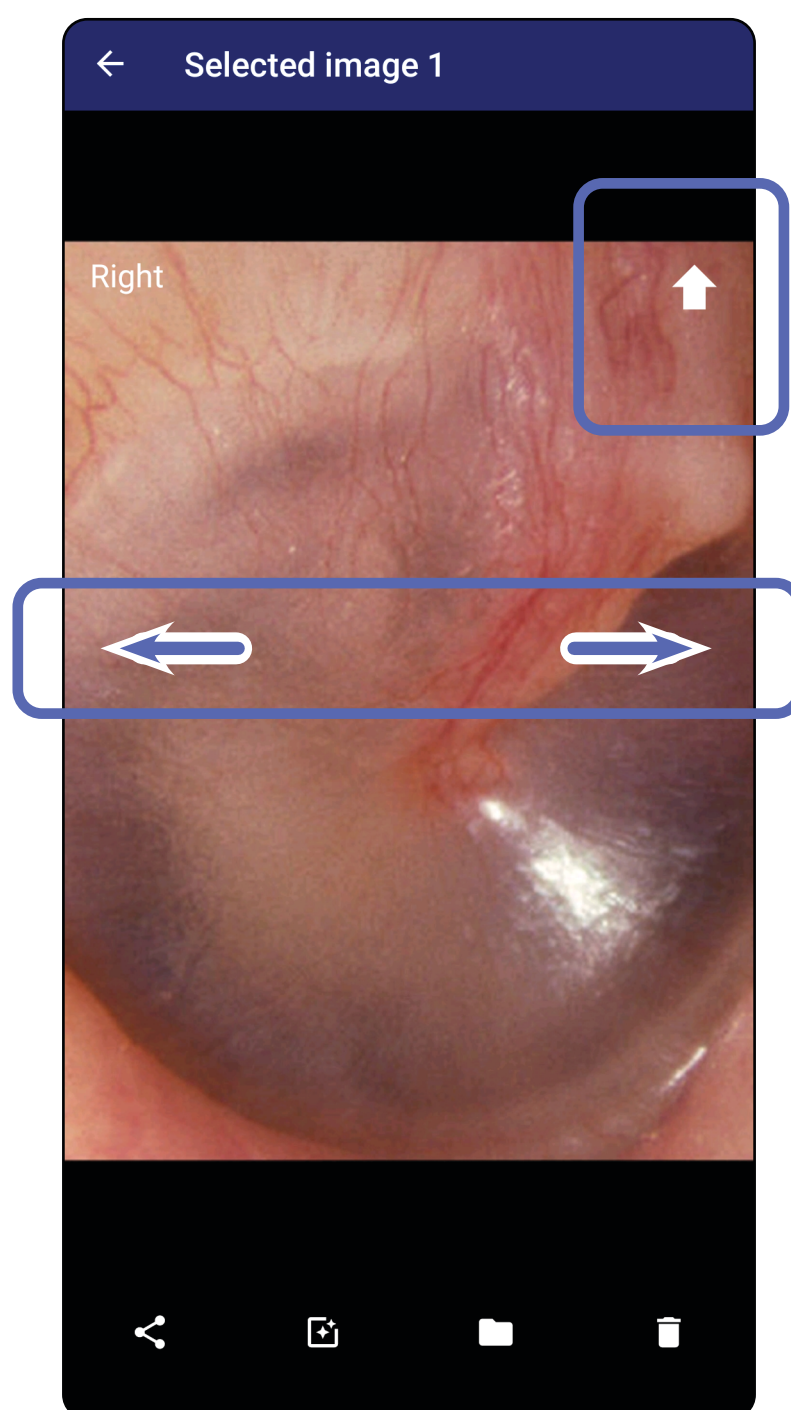

Lanjut ke daftar *Menggunakan fitur aplikasi*

Menerapkan filter, memindahkan, dan menghapus gambar (Android)

Berlaku untuk: Mode latihan, Mode klinis

Di layar Exam (Pemeriksaan), ketuk gambar untuk membukanya.

- Ketuk  untuk menerapkan filter. Filter hanya diterapkan pada gambar saat ini dan saat gambar tersebut dibagikan. Gambar asli yang tidak difilter akan disimpan.
- Ketuk , lalu ketuk OK di menu *pop up* untuk memindahkan gambar ke sisi lain (*tidak tersedia pada pemeriksaan yang kedaluwarsa*). Fitur ini berguna jika Anda memilih sisi yang salah saat memulai pengambilan gambar.
- Ketuk  untuk menghapus gambar, lalu konfirmasi penghapusan (*tidak tersedia di pemeriksaan yang kedaluwarsa*).

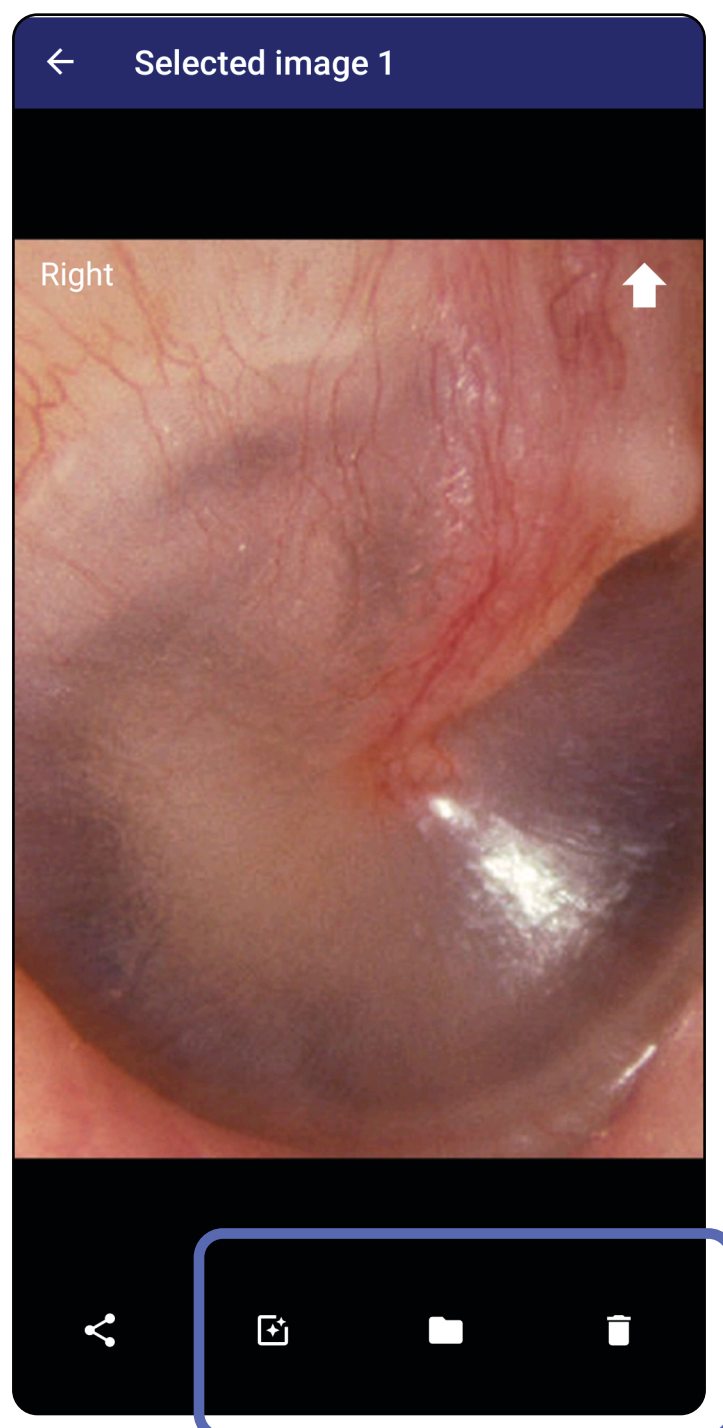

Lanjut ke daftar *Menggunakan fitur aplikasi*

Menyimpan pemeriksaan (Android)

Berlaku untuk: Mode latihan

1. Tambahkan detail pasien.
2. Ketuk **Save** (Simpan).

CATATAN Gambar tidak diperlukan untuk menyimpan pemeriksaan. Detail pasien bisa ditambahkan sebelum atau sesudah gambar dipilih.

CATATAN Pemeriksaan dapat disimpan hanya setelah memasukkan detail yang diperlukan.

Lanjut ke daftar *Menggunakan fitur aplikasi*

Memperbarui pemeriksaan tersimpan (Android)

Berlaku untuk: Mode latihan

1. Untuk mengedit pemeriksaan, ketuk nama pemeriksaan yang diinginkan untuk membuka pemeriksaan.

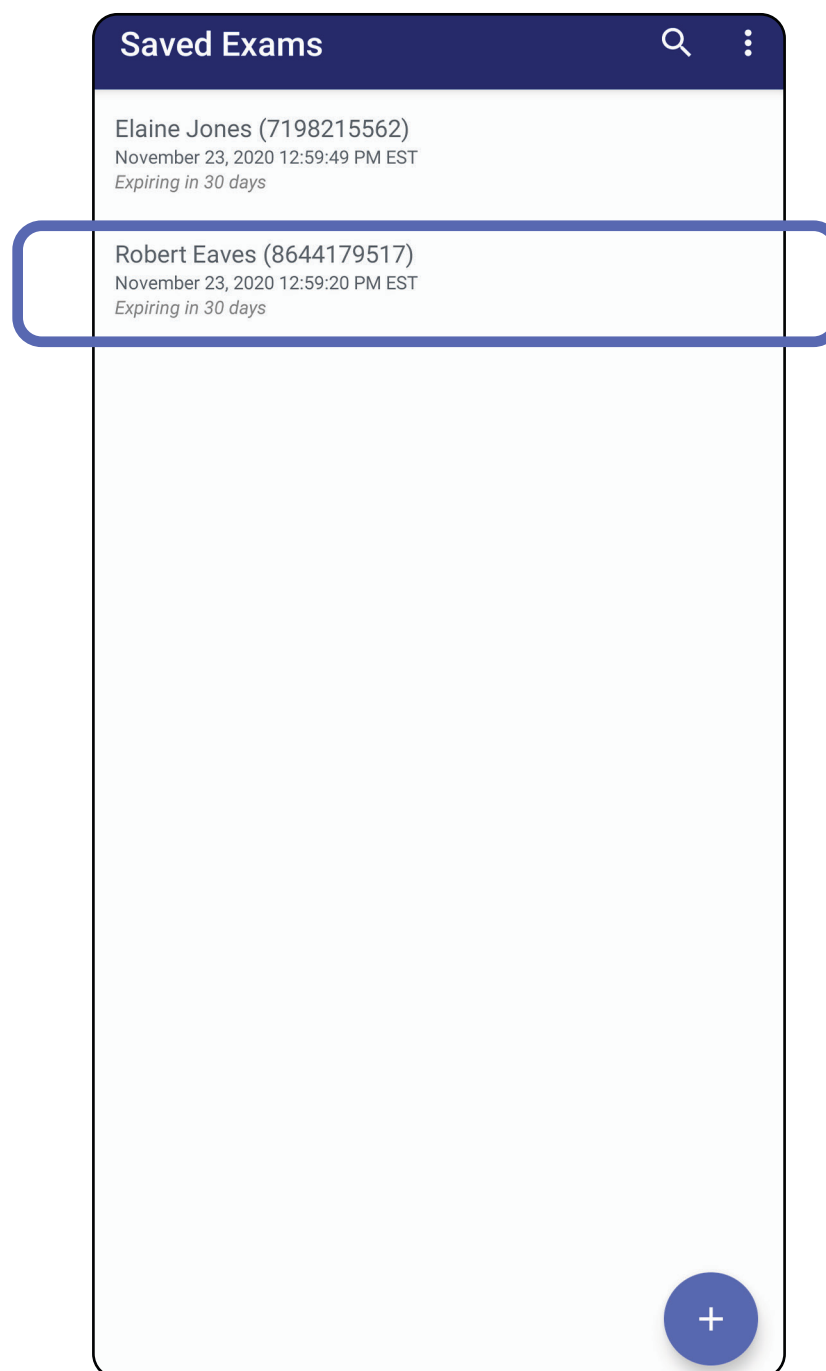

2. Di layar Exam (Pemeriksaan), ketuk bidang yang ingin Anda perbarui.

Lanjut ke daftar *Menggunakan fitur aplikasi*

3. Masukkan informasi pasien.
 - a. Gunakan papan ketik *pop up* atau papan angka untuk memasukkan Patient name (Nama pasien), MRN (nomor rekam medis).
 - b. Gunakan kalender *pop up* untuk memilih tanggal lahir.

CATATAN Gaya kalender akan berbeda-beda, tergantung pada versi Android.

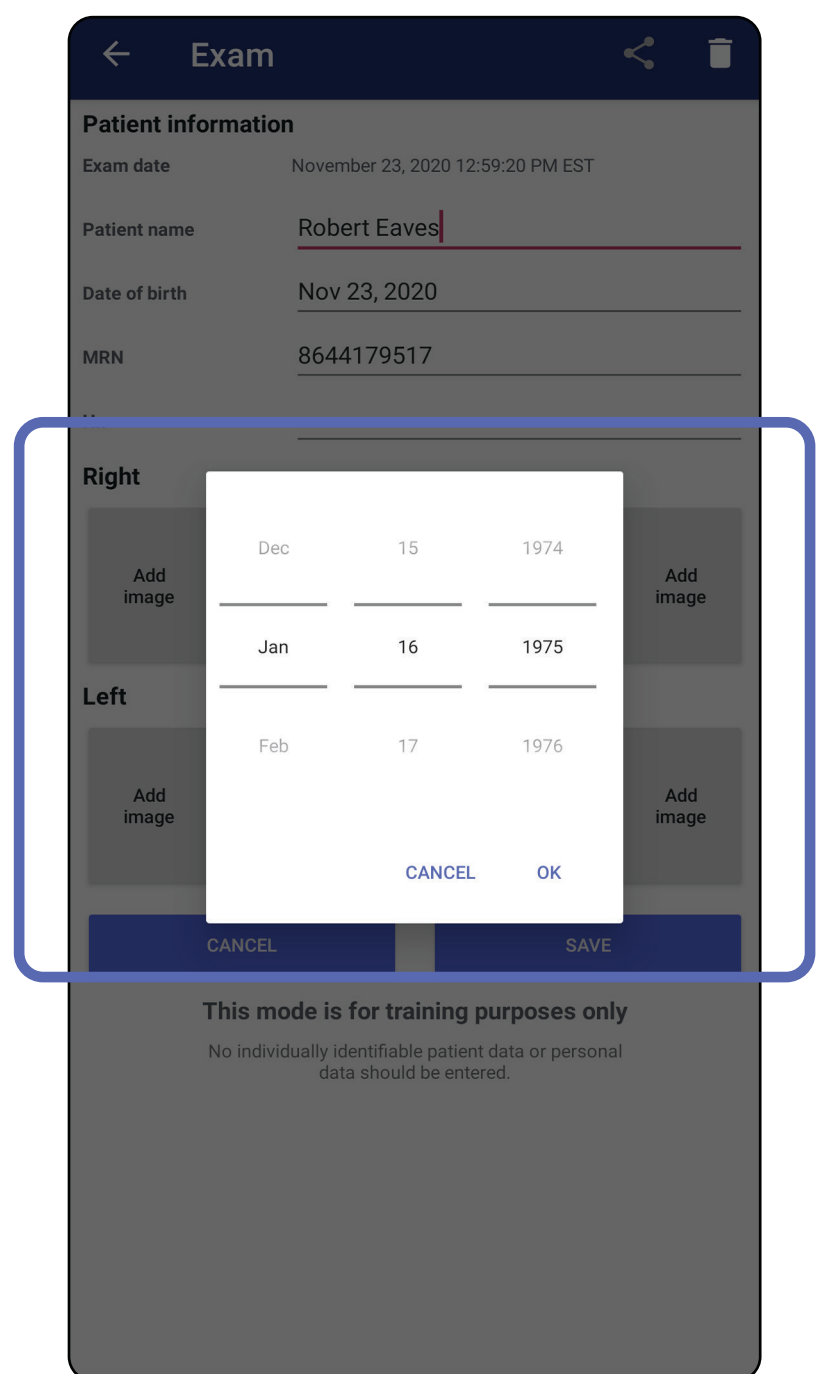
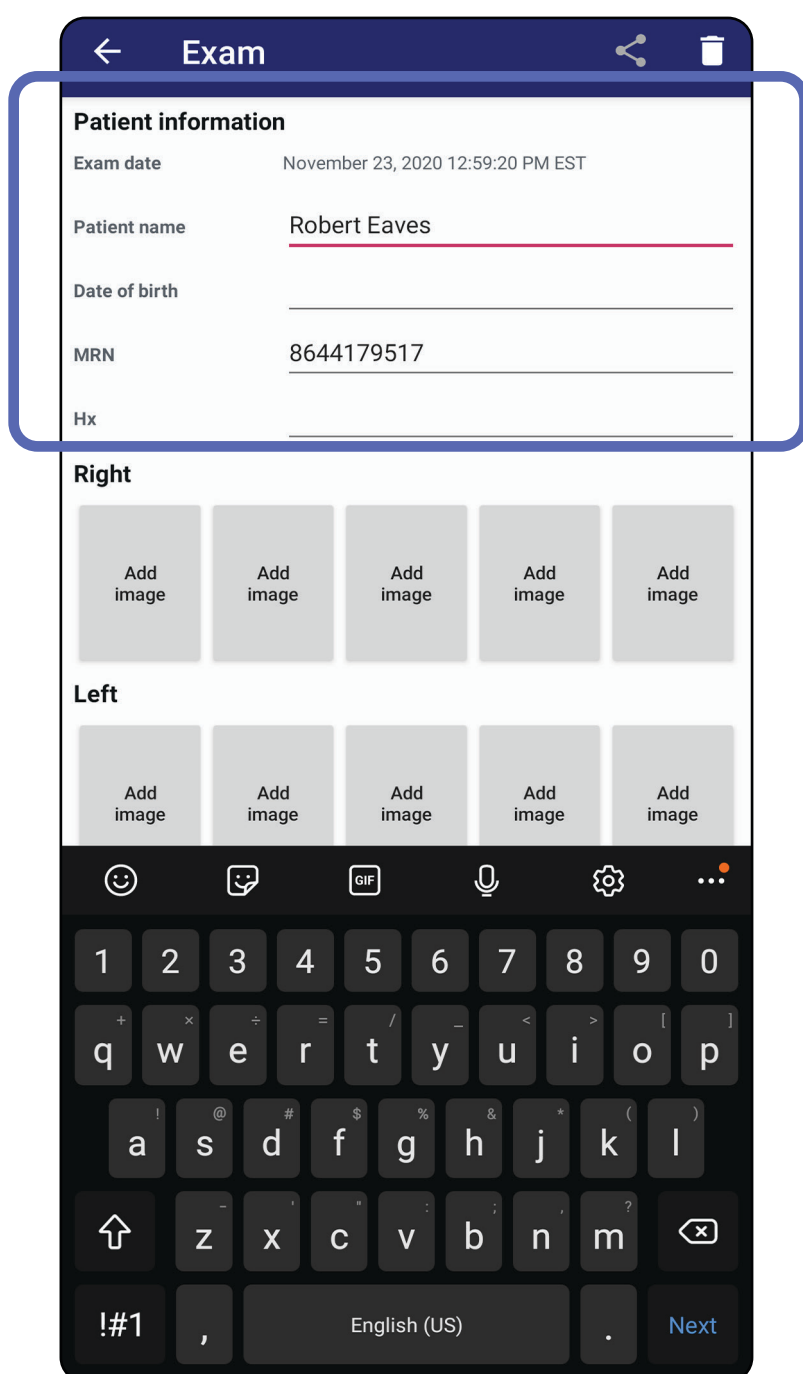

4. Tambah atau hapus gambar. Lihat [Mengambil gambar \(Android\)](#) dan [Menerapkan filter, memindahkan, dan menghapus gambar \(Android\)](#).
5. Ketuk **Save** (Simpan).

CATATAN Menyimpan hanya tersedia jika ada perubahan dan detail pasien yang diperlukan sudah lengkap.

Lanjut ke daftar *Menggunakan fitur aplikasi*

Membagikan pemeriksaan (Android)

Berlaku untuk: Mode latihan, Mode klinis

1. Di layar Exam (Pemeriksaan), ketuk .
2. Pilih metode berbagi dari menu *pop up*.

CATATAN Ikon bagikan hanya tersedia jika terdapat setidaknya 1 gambar dan detail pasien yang diperlukan dalam pemeriksaan.

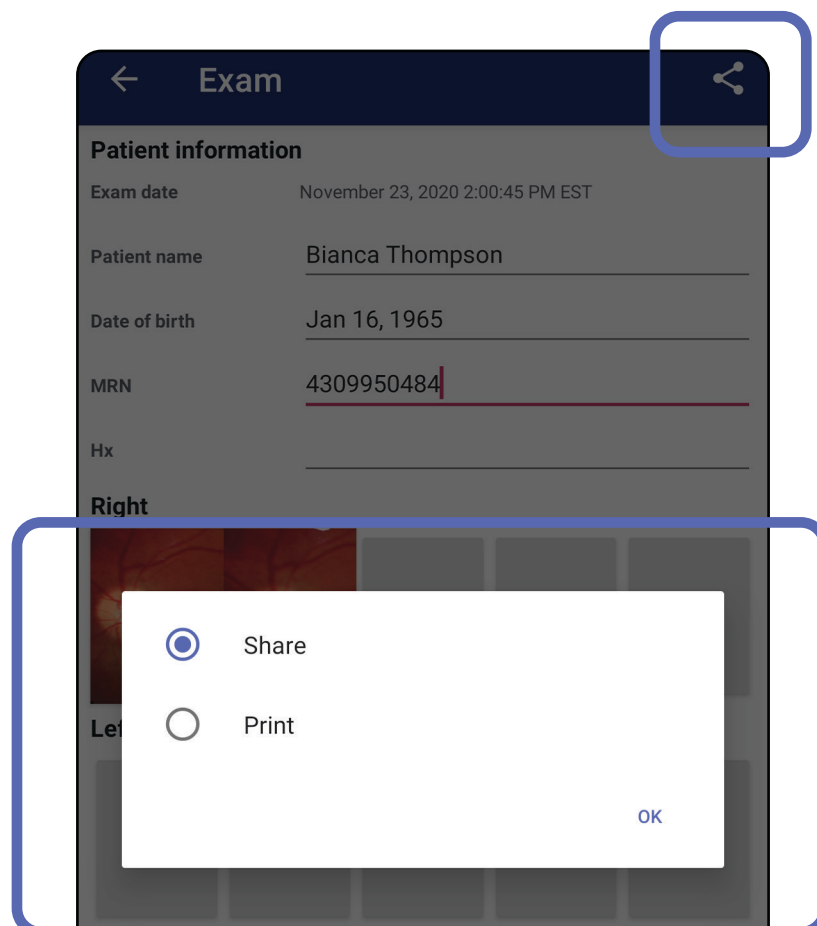

Lanjut ke daftar *Menggunakan fitur aplikasi*

3. Ikuti perintah untuk berbagi.

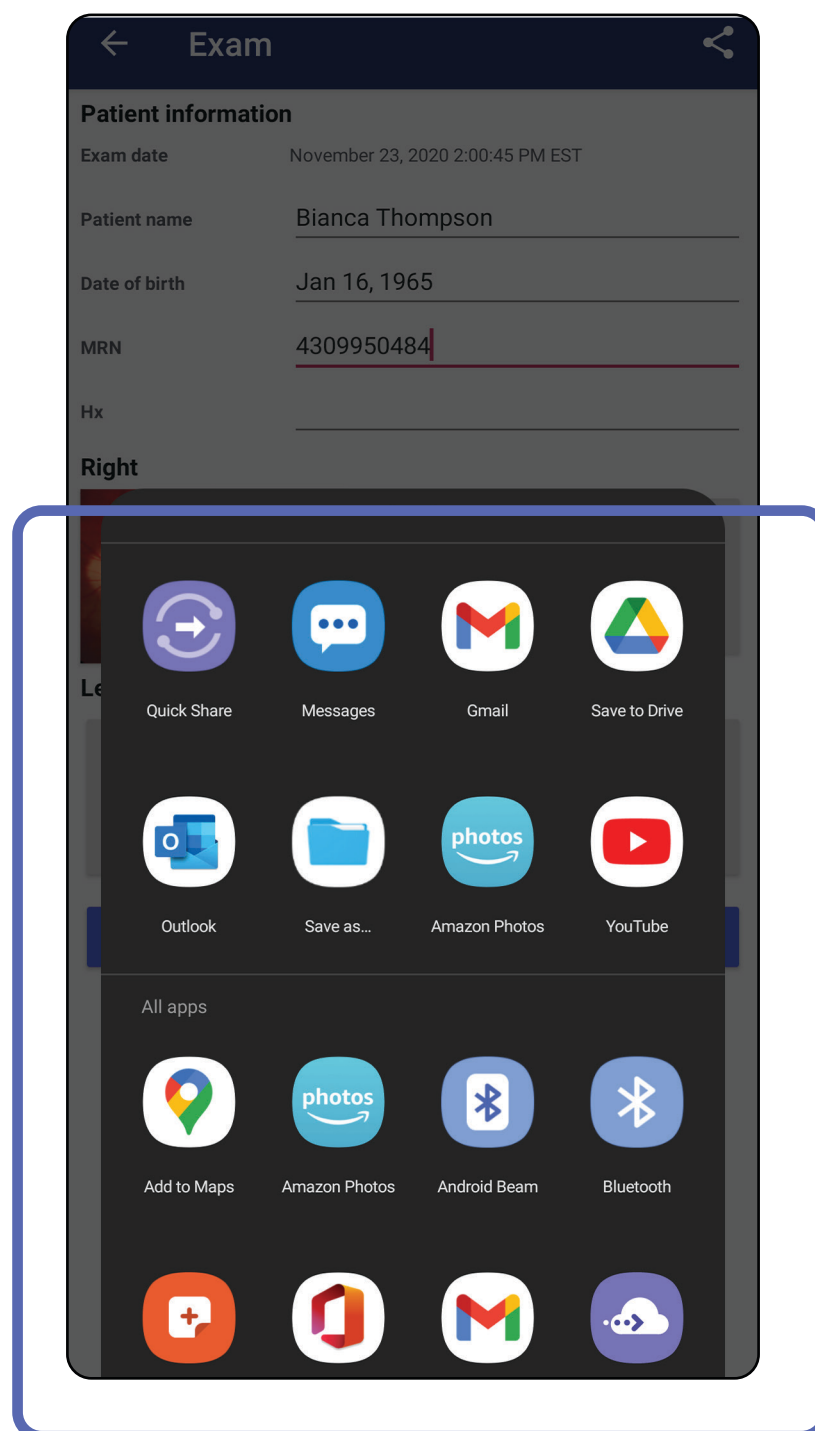

CATATAN Lihat [Keamanan data pasien dan perangkat.](#)

CATATAN Gambar bersama dari aplikasi iExaminer mungkin memiliki informasi tertanam. Beberapa aplikasi penampil foto tidak mendukung informasi tertanam. Jika penerima tidak dapat melihat foto tersebut, maka penerima harus memverifikasi bahwa aplikasi penampil foto mendukung fitur untuk menampilkan gambar dengan informasi tertanam atau memilih aplikasi penampil foto lainnya.

Lanjut ke daftar *Menggunakan fitur aplikasi*

Membagikan gambar (Android)

Berlaku untuk: Mode latihan, Mode klinis

1. Di layar Exam (Pemeriksaan), ketuk gambar yang diinginkan.
2. Ketuk .

CATATAN Membagikan tersedia jika detail pasien yang diperlukan ada dalam pemeriksaan.

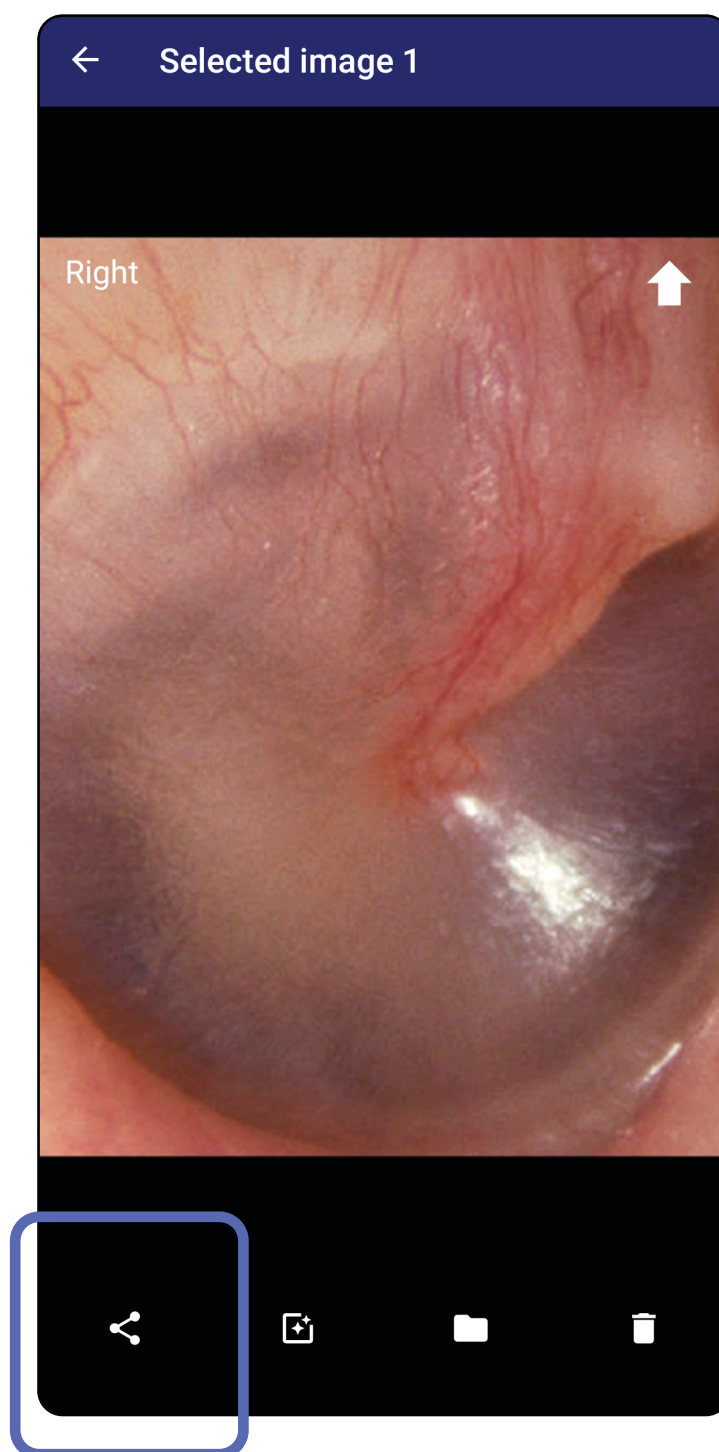

Lanjut ke daftar *Menggunakan fitur aplikasi*

3. Pilih metode berbagi dari menu *pop up*.

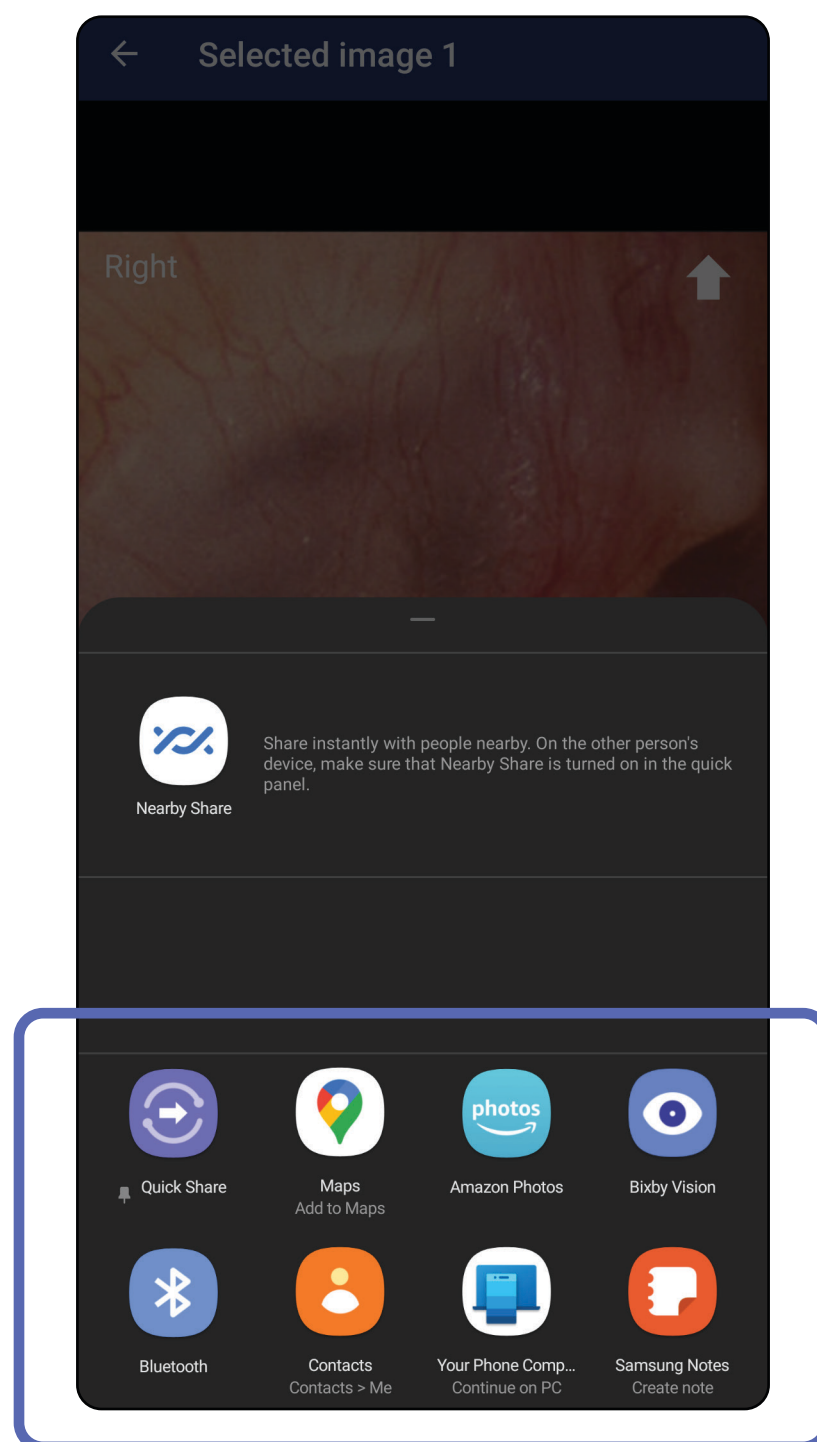

4. Ikuti perintah untuk berbagi.

CATATAN Lihat [Keamanan data pasien dan perangkat](#).

CATATAN Gambar bersama dari aplikasi iExaminer mungkin memiliki informasi tertanam. Beberapa aplikasi penampil foto tidak mendukung informasi tertanam. Jika penerima tidak dapat melihat foto tersebut, maka penerima harus memverifikasi bahwa aplikasi penampil foto mendukung fitur untuk menampilkan gambar dengan informasi tertanam atau memilih aplikasi penampil foto lainnya.

Lanjut ke daftar *Menggunakan fitur aplikasi*

Menghapus pemeriksaan (Android)

Berlaku untuk: Mode latihan

Geser ke kiri atau kanan pada nama pemeriksaan yang kedaluwarsa.

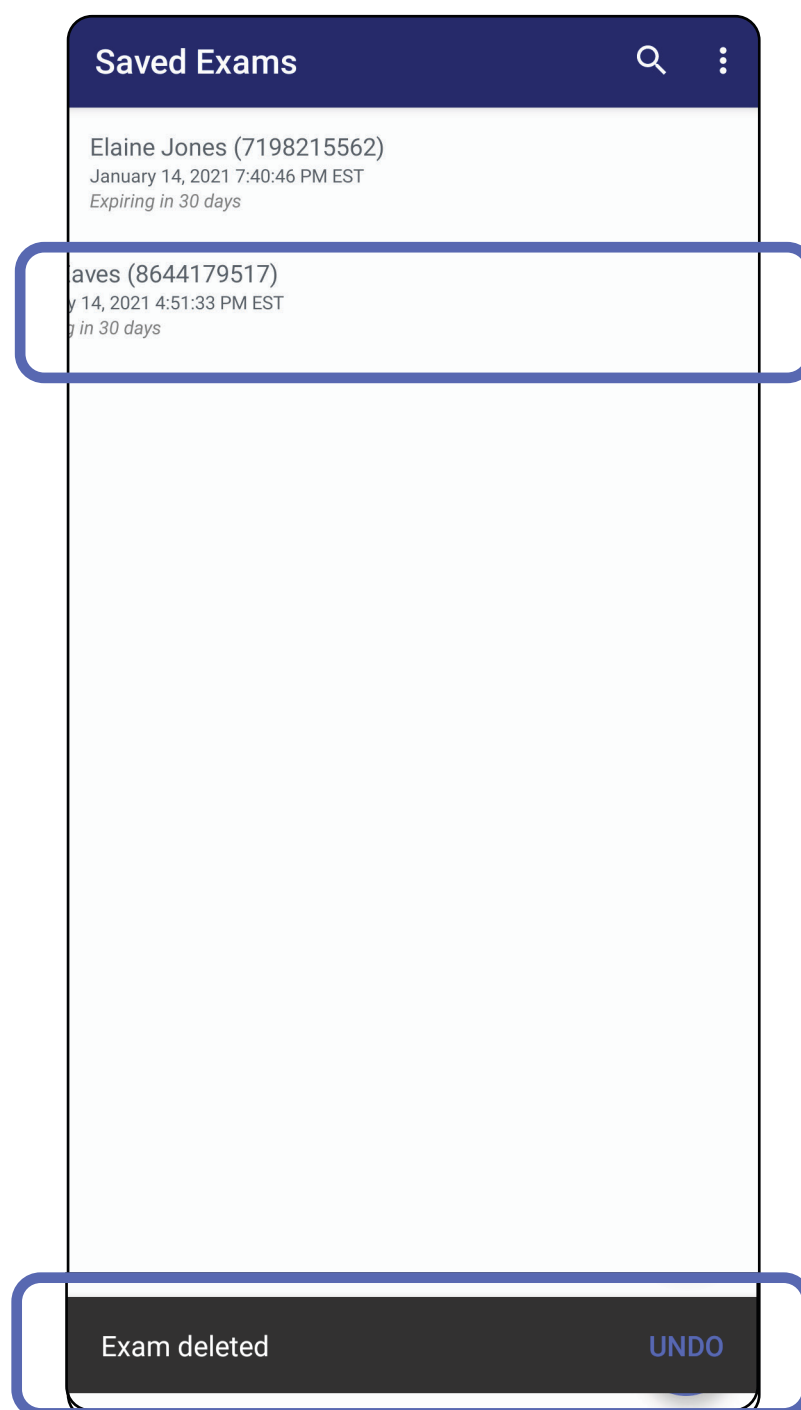

Ketuk **UNDO** (BATALKAN) dalam 15 detik di dialog *pop up* untuk membatalkan penghapusan.

Lanjut ke daftar *Menggunakan fitur aplikasi*

Membagikan pemeriksaan (Android)

Berlaku untuk: Mode klinis

1. Untuk membuang pemeriksaan, ketuk **New** (Baru).

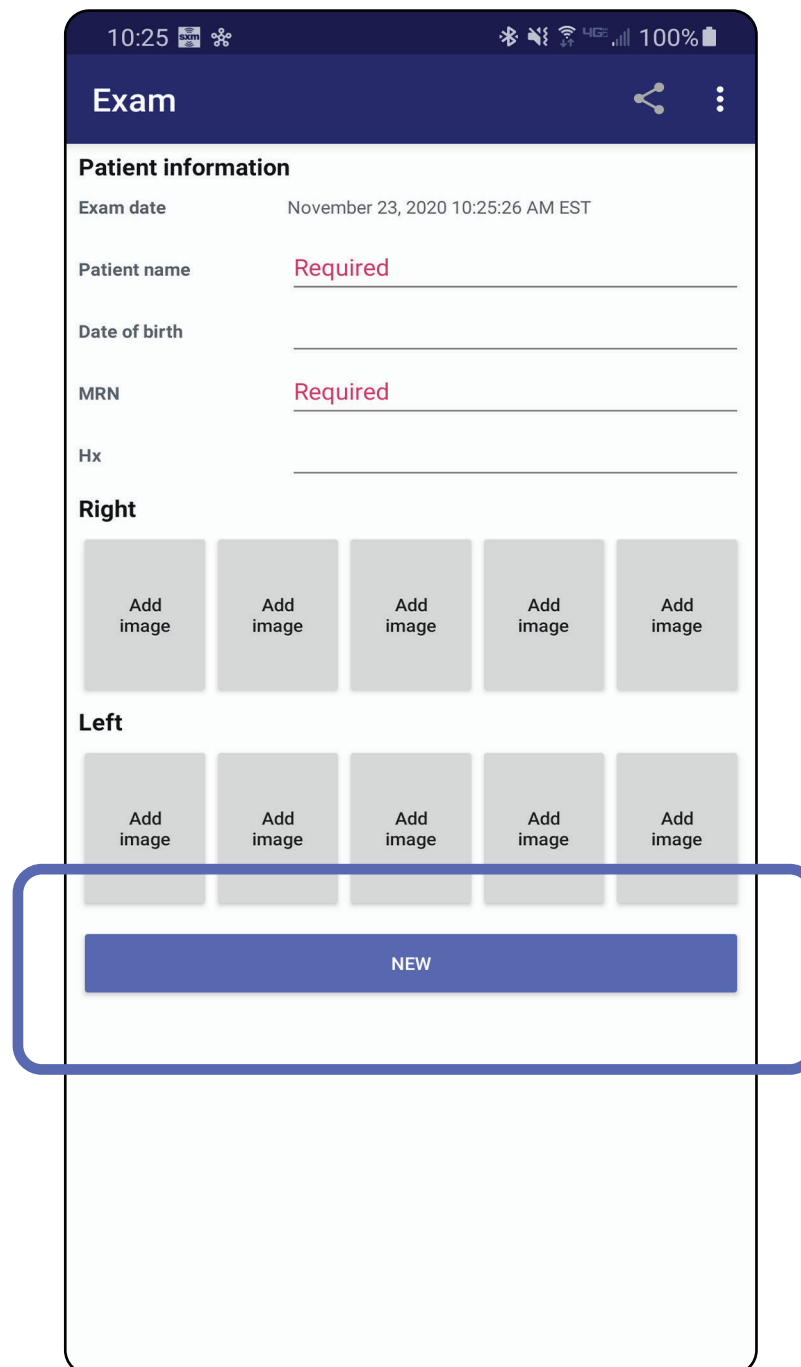

2. Ketuk **OK** untuk membatalkan perubahan dan memulai pemeriksaan baru.

Lanjut ke daftar *Menggunakan fitur aplikasi*

Pembersihan

Petunjuk pembersihan ini adalah untuk SmartBracket dan SmartClip. Lihat Petunjuk Penggunaan yang sesuai untuk memroses ulang perangkat Welch Allyn.

 **PERHATIAN** Jangan lakukan sterilisasi untuk SmartBracket atau SmartClip, atau merendamnya dalam larutan apa pun.

Perawatan pencegahan apa pun selain pembersihan tidak diperlukan untuk produk ini.

Larutan pembersih yang disetujui:

- Isopropil alkohol 70% (misalnya, tisu alkohol CiDehol® 70).
 - Metrex™ CaviWipes®
 - PDI Super-Sani-Cloth®
 - PDI-Sani-Cloth Plus®
1. Lepaskan SmartBracket dari kepala dan SmartClip sebelum pembersihan. Biarkan SmartClip tetap terpasang pada *casing*.
 2. Gunakan bahan kimia pembersih yang disetujui (lihat di atas) untuk menyeka SmartBracket dan SmartClip, guna membersihkan semua kotoran yang terlihat maupun tidak terlihat. Frekuensi: Bersihkan sesuai kebutuhan.
 3. Biarkan larutan pembersih mengering.

Pembuangan yang aman

Pembuangan SmartBracket dan SmartClip harus sesuai dengan langkah-langkah berikut:

1. Ikuti petunjuk pembersihan sesuai petunjuk dalam petunjuk pengguna ini.
2. Pisahkan bahan sebagai persiapan untuk proses daur ulang
 - Komponen harus dibongkar dan didaur ulang berdasarkan jenis bahan
 - o Plastik harus didaur ulang sebagai limbah plastik
 - o Logam harus didaur ulang sebagai Logam
 - Termasuk sekrup dan pengencang

Lihat IFU kepala yang sesuai untuk petunjuk pembuangan.

Ikuti petunjuk pembuangan *smartphone* dan *casing* dari produsen. Hapus semua data yang terkait dengan pasien/rumah sakit/klinik/dokter untuk menjaga kerahasiaan. Pencadangan data dapat dilakukan sebelum penghapusan.

Pengguna harus mematuhi semua undang-undang dan peraturan federal, negara bagian, wilayah, dan/atau daerah setempat yang mengatur tentang pembuangan perangkat medis dan aksesorinya secara aman. Jika ada keraguan, pengguna perangkat harus menghubungi Dukungan Teknis Hillrom terlebih dahulu untuk mendapatkan panduan mengenai protokol pembuangan yang aman.

Kepatuhan terhadap peraturan mengenai EMC

Untuk informasi mengenai kompatibilitas elektromagnetik (EMC), lihat situs web Hillrom: hillrom.com.

Penyimpanan dan pengangkutan

Lihat Petunjuk Penggunaan perangkat Welch Allyn.

Aksesori

Lihat Petunjuk Penggunaan perangkat Welch Allyn yang sesuai untuk aksesori dan komponen terapan.

Perangkat yang kompatibel

Lihat Petunjuk Penggunaan perangkat Welch Allyn.

Garansi

Welch Allyn, Inc., menjamin Welch Allyn iExaminer, SmartBracket, dan SmartClip bebas dari cacat asli dalam hal bahan dan pengerjaan serta berfungsi sesuai dengan spesifikasi produsen untuk jangka waktu satu tahun sejak tanggal pembelian.

Jika instrumen ini terbukti cacat atau berbeda dengan spesifikasi produsen selama masa garansi, Welch Allyn akan memperbaiki atau mengganti instrumen atau komponen tersebut tanpa biaya kepada pembeli. Garansi ini hanya berlaku untuk Welch Allyn iExaminer, SmartBracket, dan SmartClip yang dibeli baru dari Welch Allyn, distributor, atau perwakilan resminya. Pembeli harus mengembalikan SmartBracket dan SmartClip langsung kepada Welch Allyn, distributor, atau perwakilan resmi dan menanggung biaya pengiriman.

Garansi ini tidak mencakup kerusakan atau kegagalan akibat perusakan, kesalahan penggunaan, kelalaian, kecelakaan, modifikasi, atau pengiriman. Garansi ini tidak berlaku jika instrumen tidak digunakan sesuai dengan rekomendasi produsen atau jika diperbaiki.